

# 公益財団法人逗葉地域医療センター定款

## 第1章 総則

### (名称)

第1条 この法人は、公益財団法人逗葉地域医療センターと称する。

### (事務所)

第2条 この法人は、主たる事務所を神奈川県逗子市に置く。

## 第2章 目的及び事業

### (目的)

第3条 この法人は、逗子市及び葉山町が行う地域医療対策の円滑な推進を図るため、関係団体の協力のもとに急患診療業務、各種健診業務等を行うとともに、在宅の要介護者や療養者等への訪問看護の提供や在宅医療・介護連携推進事業を実施することにより、逗子市民及び葉山町民の健康の保持増進と福祉の向上に寄与することを目的とする。

### (事業)

第4条 この法人は、前条の目的を達成するために、次の事業を行う。

- (1) 逗子市民及び葉山町民の健康づくりに関する事業
- (2) 休日・夜間急患診療事業
- (3) 休日急患歯科・障がい者歯科診療事業
- (4) 国民健康保険特定健康診査に関する事業
- (5) 一般健康診断、全国健康保険協会生活習慣病予防健診、社会保険特定健康診査、健康保険組合健康診断及びがん検診事業
- (6) 居宅サービス事業（訪問看護）及び居宅支援事業
- (7) 在宅医療・介護連携推進事業
- (8) 逗葉地域医療センターの管理及び運営
- (9) その他この法人の目的を達成するために必要な事業

2 前項各号の事業は、逗子市内及び葉山町内において行うものとする。ただし、前項第5号の事業はその周辺地域（ただし、神奈川県内に限る。）を含む。

## 第3章 資産及び会計

### (基本財産)

第5条 この法人の目的である事業を行うために不可欠な財産として、評議員会において

議決した財産は、この法人の基本財産とする。

- 2 基本財産は、理事会において別に定めるところにより、この法人の目的を達成するために善良な管理者の注意をもって管理しなければならないが、基本財産の一部を処分しようとするとき及び基本財産から除外しようとするときは、あらかじめ理事会及び評議員会の承認を要する。

#### (資産の管理及び運用)

第6条 基本財産及びその他の財産の管理及び運用は、理事長が行うものとし、その方法は理事会の議決により、別に定めるところによるものとする。

#### (事業年度)

第7条 この法人の事業年度は、毎年4月1日に始まり翌年3月31日に終わる。

#### (事業計画及び収支予算)

第8条 この法人の事業計画書、収支予算書、資金調達及び設備投資の見込みを記載した書類については、毎事業年度開始の日の前日までに理事長が作成し、理事会の承認を受けなければならない。これを変更する場合も、同様とする。

- 2 前項の書類については、直近の評議員会に報告するとともに、主たる事務所において、当該事業年度が終了するまでの間備え置き、一般の閲覧に供するものとする。
- 3 理事長は、第1項に規定する書類については、毎事業年度開始の日の前日までに、行政庁に提出しなければならない。

#### (事業報告及び決算)

第9条 この法人の事業報告及び決算については、毎事業年度終了後、理事長が次の書類を作成し、監事の監査を受けた上で、理事会の承認を経て、定時評議員会に提出し、第1号及び第2号の書類についてはその内容を報告し、第3号から第6号までの書類については承認を受けなければならない。

- (1) 事業報告
  - (2) 事業報告の附属明細書
  - (3) 貸借対照表
  - (4) 損益計算書（正味財産増減計算書）
  - (5) 貸借対照表及び損益計算書（正味財産増減計算書）の附属明細書
  - (6) 財産目録
- 2 前項の書類のほか、次の書類を主たる事務所に5年間備え置き、一般の閲覧に供するとともに、定款を主たる事務所に備え置き、一般の閲覧に供するものとする。
    - (1) 監査報告
    - (2) 理事及び監事並びに評議員の名簿
    - (3) 理事及び監事並びに評議員の報酬等の支給の基準を記載した書類
    - (4) 運営組織及び事業活動の状況の概要及びこれらに関する数値のうち重要なものを記載した書類

3 理事長は、第1項及び前項に規定する書類については、毎事業年度終了後3ヵ月以内  
に行政庁に提出しなければならない。

4 この法人は、定時評議員会の終結後遅滞なく貸借対照表を公告しなければならない。

#### (公益目的取得財産残額の算定)

第10条 理事長は、公益社団法人及び公益財団法人の認定等に関する法律施行規則第48  
条の規定に基づき、毎事業年度、当該事業年度の末日における公益目的取得財産残額を  
算定し、前条第2項第4号の書類に記載するものとする。

#### (長期借入金及び重要な財産の処分又は譲受け)

第11条 この法人が資金の借入れをしようとするときは、その事業年度の収入をもって  
償還する短期借入金を除き、理事会において、議決に加わることのできる理事の過半数  
が出席し、その3分の2以上の議決を得なければならない。

2 この法人が重要な財産の処分又は譲受けをしようとするときも、前項と同じ手続きを  
経なければならない。

#### (会計の原則)

第12条 この法人の会計は、一般に公正妥当と認められる公益法人の会計の慣行に従うも  
のとする。

## 第4章 評議員

#### (評議員の定数)

第13条 この法人に、評議員6名以上10名以内を置く。

#### (評議員の選任及び解任)

第14条 評議員の選任及び解任は、一般社団法人及び一般財団法人に関する法律(以下「一  
般法」という。)第179条から第195条までの規定に従い、評議員会の決議により行う。

2 評議員を選任する場合には、次の各号の要件をいずれも満たさなければならない。

(1) 各評議員について、次のアからカまでに該当する評議員の合計数が評議員の総数の  
3分の1を超えないものであること。

ア 当該評議員及びその配偶者又は3親等内の親族

イ 当該評議員と婚姻の届け出をしていないが事実上婚姻関係と同様の事情にある者

ウ 当該評議員の使用人

エ イ又はウに掲げる者以外の者であって、当該評議員から受ける金銭その他の財産  
によって生計を維持している者

オ ウ又はエに掲げる者の配偶者

カ イからエまでに掲げる者の3親等内の親族であって、これらの者と生計を一にす  
る者

(2) 他の同一の団体（公益法人を除く。）の次のアからエまでに該当する評議員の合計数が評議員の総数の3分の1を超えないものであること。

ア 理事

イ 使用人

ウ 当該他の同一の団体の理事以外の役員（法人でない団体で代表者又は管理人の定めのあるものにあつては、その代表者又は管理人）又は業務を執行する社員である者

エ 次に掲げる団体においてその職員（国会議員及び地方公共団体の議会の議員を除く。）である者

① 国の機関

② 地方公共団体

③ 独立行政法人通則法第2条第1項に規定する独立行政法人

④ 国立大学法人法第2条第1項に規定する国立大学法人又は同条第3項に規定する大学共同利用機関法人

⑤ 地方独立行政法人法第2条第1項に規定する地方独立行政法人

⑥ 特殊法人（特別の法律により特別の設立行為をもって設立された法人であつて、総務省設置法第4条第15号の規定の適用を受けるものをいう。）又は認可法人（特別の法律により設立され、かつ、その設立に行政官庁の認可を要する法人をいう。）

3 評議員は、この法人の理事、監事又は使用人を兼ねることができない。

4 評議員に変更が生じたときは、2週間以内に、その主たる事務所の所在地において変更の登記をし、遅滞なくその旨を行政庁に届け出なければならない。

#### （評議員の任期）

第15条 評議員の任期は、選任後4年以内に終了する事業年度のうち最終のものに関する定時評議員会の終結の時までとする。

2 任期の終了前に退任した評議員の補欠として選任された評議員の任期は、退任した評議員の任期の満了する時までとする。

3 評議員は、第13条に定める定数に足りなくなるときは、任期の満了又は辞任により退任した後も、新たに選任された者が就任するまで、なお評議員としての権利義務を有する。

#### （評議員の報酬等）

第16条 評議員に対して、各年度の総額が30万円を超えない範囲で、評議員会において別に定める報酬等の支給の基準に従って算定した額を、報酬として支給することができる。

2 評議員には、その職務を執行するために要する費用を弁償することができる。この場合の支給の基準については、評議員会の決議を経て定める。

## 第5章 評議員会

### (構成及び権限)

第17条 評議員会は、すべての評議員をもって構成する。

2 評議員会は、次の事項について決議する。

- (1) 評議員の選任及び解任
- (2) 理事及び監事の選任及び解任
- (3) 理事及び監事の報酬等の額
- (4) 評議員に対する報酬等の支給の基準
- (5) 貸借対照表及び損益計算書（正味財産増減計算書）並びにこれらの附属明細書の承認
- (6) 定款の変更
- (7) 残余財産の処分
- (8) 基本財産の処分又は除外の承認
- (9) 合併、事業の全部又は一部の譲渡又は公益目的事業の全部の廃止
- (10) その他評議員会で決議するものとして法令又はこの定款で定められた事項

### (開催)

第18条 評議員会は、定時評議員会として、毎事業年度終了後3ヵ月以内に1回開催するほか、必要がある場合に開催する。

### (招集)

第19条 評議員会は、法令に別段の定めがある場合を除き、理事会の決議に基づき、理事長が招集する。

- 2 評議員は、理事長に対し、評議員会の目的である事項及び招集の理由を示して、評議員会の招集を請求することができる。
- 3 理事長は、前項の規定による請求があったときは、評議員会を招集しなければならない。
- 4 理事長は、評議員会の日々の1週間前までに、評議員に対して評議員会の日時、場所及び目的である事項を記載した書面又は電磁的方法をもって招集の通知を発しなければならない。
- 5 前項の規定にかかわらず、評議員の全員の同意があるときは、招集の手続きを経ることなく、評議員会を開催することができる。

### (議長)

第20条 評議員会の議長は、評議員会において別に定める。議長不在の時は、開催の都度、出席した評議員の中から互選により定める。

### (決議)

第21条 評議員の決議は、法令又はこの定款に別段の定めがある場合を除き、決議につい

て特別の利害関係を有する評議員を除く評議員の過半数が出席し、その過半数をもって行う。

2 前項の規定にかかわらず、次の決議は、決議について特別の利害関係を有する評議員を除く評議員の3分の2以上にあたる多数をもって行わなければならない。ただし、第3号定款の変更のうち第3条に規定する目的及び第4条に規定する事業並びに第14条第1項に規定する評議員の選任及び解任については、4分の3以上の多数をもって行わなければならない。

- (1) 監事の解任
- (2) 評議員に対する報酬等の支給の基準
- (3) 定款の変更
- (4) 基本財産の処分又は除外の承認
- (5) 合併、事業の全部又は一部の譲渡又は公益目的事業の全部の廃止
- (6) その他法令で定められた事項

3 理事又は監事を選任する議案を決議するに際しては、各候補者ごとに第1項の決議を行わなければならない。理事又は監事の候補者の合計数が第25条に定める定数を上回る場合には、過半数の賛成を得た候補者の中から得票数の多い順に定数の枠に達するまでの者を選任することとする。

#### (決議の省略)

第22条 理事が評議員会の目的である事項について提案をした場合において、当該提案につき議決に加わることのできる評議員の全員が書面又は電磁的記録により同意の意思表示をしたときは、当該提案を可決する旨の評議員会の決議があったものとみなす。

#### (報告の省略)

第23条 理事が評議員の全員に対して評議員会に報告すべき事項を通知した場合において、当該事項を評議員会に報告することを要しないことにつき評議員の全員が書面又は電磁的記録により同意の意思表示をしたときは、当該事項の評議員会への報告があったものとみなす。

#### (議事録)

第24条 評議員会の議事については、法令で定めるところにより、議事録を作成する。

- 2 議長及び評議員会において選任された議事録署名人2名が、前項の議事録に記名押印する。
- 3 この法人は、法令の定めに従い議事録を備え置く。

## 第6章 理事及び監事等

#### (理事及び監事の設置等)

第25条 この法人に、次の理事及び監事を置く。

- (1) 理事 8名以上14名以内

(2) 監事 2名以内

- 2 理事のうち、1名を理事長、2名を副理事長とする。
- 3 前項の理事長をもって一般法上の代表理事とし、副理事長をもって同法第91条第1項第2号の業務執行理事として、理事会の決議によって理事の中から選定する。

#### (理事及び監事の選任)

第26条 理事及び監事は、評議員会の決議によって選任する。

- 2 理事及び監事は、相互に兼ねることができない。
- 3 各理事について、当該理事及び当該理事の配偶者又は3親等内の親族その他法令で定める特別の関係がある者である理事の合計数は、理事の総数の3分の1を超えてはならない。
- 4 他の同一の団体（公益法人を除く。）の理事又は使用人である者その他これに準ずる相互に密接な関係にある者である理事の合計数は、理事の総数の3分の1を超えてはならない。
- 5 理事又は監事に変更が生じたときは、2週間以内に、その主たる事務所の所在地において変更の登記をし、遅滞なくその旨を行政庁に届け出なければならない。

#### (理事の職務及び権限)

第27条 理事は、理事会を構成し、法令及びこの定款で定めるところにより、この法人の職務を執行する。

- 2 理事長は、法令及びこの定款で定めるところにより、この法人を代表し、その業務を執行する。
- 3 理事長及び副理事長は、毎事業年度に4ヵ月を超える間隔で2回以上、自己の職務の執行の状況を理事会に報告しなければならない。

#### (監事の職務及び権限)

第28条 監事は、理事の職務の執行の状況を監査し、法令で定めるところにより、監査報告を作成するほか次に掲げる職務を行う。

- (1) 理事会に出席し、必要があると認めるときは、意見を述べること。
  - (2) 理事が不正の行為をし、若しくは当該行為をするおそれがあると認めるとき、又は法令若しくは定款に違反する事実若しくは著しく不当な事実があると認めるときは、遅滞なく、その旨を理事会に報告すること。
  - (3) 前号に規定する場合において、必要があると認めるときは、理事長に対し、理事会の招集を請求すること。
  - (4) その他監事に認められた法令上の権限を行使すること。
- 2 監事は、いつでも、理事及び使用人に対して事業の報告を求め、この法人の業務及び財産の状況の調査をすることができる。

#### (理事及び監事の任期)

第29条 理事の任期は、選任後2年以内に終了する事業年度のうち最終のものに関する定

時評議員会の終結の時までとする。

- 2 監事の任期は、選任後2年以内に終了する事業年度のうち最終のものに関する定時評議員会の終結の時までとする。
- 3 補欠として選任された理事又は監事の任期は、前任者の任期の満了する時までとする。
- 4 理事又は監事は、第25条に定める定数に足りなくなるときは、任期の満了又は辞任により退任した後も、新たに選任された者が就任するまで、なお理事又は監事としての権利義務を有する。

#### (理事及び監事の解任)

第30条 理事又は監事が、次の各号のいずれかに該当するときは、評議員会の決議によって解任することができる。

- (1) 職務上の義務に違反し、又は職務を怠ったとき。
- (2) 心身の故障のため、職務の執行に支障があり、又はこれに堪えないとき。

#### (理事及び監事の報酬等)

第31条 理事及び監事に対して、評議員会において別に定める総額の範囲内で、評議員会において別に定める報酬等の支給の基準に従って算定した額を報酬として支給することができる。

- 2 理事及び監事には、その職務を執行するために要する費用を弁償することができる。この場合の支給の基準については、評議員会の決議を経て定める。

#### (顧問)

第32条 この法人に、若干名の顧問を置くことができる。

- 2 顧問は、この法人に功労のあった者又は学識経験者のうちから、理事会において選任する。
- 3 顧問は、理事長の諮問に応え、理事長に対し、参考意見を述べることができる。
- 4 顧問は、無報酬とする。ただし、その職務を執行するために要する費用を弁償することができる。この場合の支給の基準については、評議員会の決議を経て定める。

## 第7章 理事会

#### (構成)

第33条 理事会は、すべての理事をもって構成する。

#### (権限)

第34条 理事会は、次に掲げる職務を行う。

- (1) この法人の業務執行の決定
- (2) 理事の職務の執行の監督
- (3) 理事長及び副理事長の選定及び解職



- (4) 評議員会の日時及び場所並びに目的である事項の決定
- 2 理事会は、次に掲げる事項その他の重要な業務執行の決定を理事に委任することができない。
- (1) 重要な財産の処分及び譲受け
  - (2) 多額の借財
  - (3) 重要な使用人の選任及び解任
  - (4) 従たる事務所その他重要な組織の設置、変更及び廃止
  - (5) この法人の業務の適正を確保するための体制の整備

#### (種類及び開催)

第 35 条 理事会は、定例理事会及び臨時理事会の 2 種とする。

- 2 定例理事会は、毎事業年度 2 回開催する。
- 3 臨時理事会は、次の各号の一に該当する場合に開催する。
  - (1) 理事長が必要と認めたとき。
  - (2) 理事長以外の理事から理事会の目的である事項を記載した書面をもって、理事長に招集の請求があったとき又は当該請求があった日から 5 日以内に、当該請求があった日から 2 週間以内の日を理事会の日とする理事会の招集の通知が発せられない場合に、その請求をした理事が招集したとき。
  - (3) 第 28 条第 1 項第 3 号の規定により、監事から理事長に招集の請求があったとき又は監事が招集したとき。

#### (招集)

第 36 条 理事会は、理事長が招集する。ただし、前条第 3 項第 2 号後段の規定により理事が招集する場合及び同項第 3 号後段の規定により監事が招集する場合を除く。

- 2 理事長が欠けたとき又は理事長に事故があるときは、各理事が理事会を招集する。
- 3 理事会を招集する者は、理事会の日時、場所及び目的である事項を記載した書面をもって、開催日の 1 週間前までに、通知しなければならない。
- 4 前項の規定にかかわらず、理事及び監事の全員の同意があるときは、招集の手続きを経ることなく理事会を開催することができる。

#### (議長)

第 37 条 理事会の議長は、理事長がこれにあたる。ただし、理事長に事故があるときは、あらかじめ理事会において定めた順序により、副理事長がこれにあたる。

#### (決議)

第 38 条 理事会の決議は、この定款に別段の定めがあるもののほか、決議について特別の利害関係を有する理事を除く理事の過半数が出席し、その過半数をもって行う。

- 2 前項の規定にかかわらず、理事が理事会の決議の目的である事項について提案をした場合において、当該提案につき理事（当該事項について議決に加わることのできるものに限る。）の全員が書面又は電磁的記録により同意の意思表示をしたときは、当該提案を

可決する旨の理事会の決議があったものとみなす。ただし、監事が異議を述べたときは、その限りではない。

#### (理事会への報告の省略)

第 39 条 理事又は監事が理事及び監事の全員に対して、理事会に報告すべき事項を通知したときは、当該事項を理事会に報告することを要しない。

2 前項の規定は、第 27 条第 3 項の規定による報告には適用しない。

#### (議事録)

第 40 条 理事会の議事については、法令で定めるところにより、議事録を作成する。

2 出席した理事長及び監事は、前項の議事録に記名押印する。

3 この法人は、法令の定めに従い議事録を備え置く。

## 第 8 章 定款の変更、合併及び解散等

#### (定款の変更)

第 41 条 この定款は、第 2 1 条第 2 項の評議員会の決議により変更することができる。

2 前項の規定は、この定款の第 3 条、第 4 条及び第 1 4 条第 1 項についても適用する。

3 公益社団法人及び公益財団法人の認定等に関する法律第 11 条第 1 項各号に掲げる事項にかかる定款の変更（軽微なものを除く。）をしようとするときは、その事項の変更につき行政庁の認定を受けなければならない。

4 前項以外の変更を行った場合は、遅滞なく、その旨を行政庁に届け出なければならない。

#### (合併等)

第 42 条 この法人は、第 2 1 条第 2 項の評議員会の決議により、他の一般法上の法人との合併、事業の全部又は一部の譲渡及び公益目的事業の全部の廃止をすることができる。

2 前項の行為をしようとするときは、あらかじめその旨を行政庁に届け出なければならない。

#### (解散)

第 43 条 この法人は、この法人の目的である事業の成功の不能その他法令で定められた事由によって解散する。

#### (公益目的取得財産残額の贈与)

第 44 条 この法人が、公益認定の取消しの処分を受けた場合又は合併により消滅する場合（その権利義務を承継する法人が公益法人であるときを除く。）には、評議員会の決議を経て、公益目的取得財産残額に相当する額の財産を、当該公益認定の取消しの日又は当該合併の日から 1 ヶ月以内に、公益社団法人及び公益財団法人の認定等に関する法律第 5 条第 17 号に掲げる法人又は地方公共団体に贈与するものとする。

#### (残余財産の帰属)

第 45 条 この法人が清算をする場合において有する残余財産は、評議員会の決議を経て、公益社団法人及び公益財団法人の認定等に関する法律第 5 条第 17 号に掲げる法人又は地方公共団体に贈与するものとする。

### 第 9 章 事務局

#### (事務局)

第 46 条 この法人の事務を処理するため、事務局を設置する。

- 2 事務局には、事務局長及び所要の職員を置く。
- 3 事務局長は、理事長が理事会の承認を得て任免する。
- 4 前項以外の職員は、理事長が任免する。

#### (帳簿及び書類の備え置き)

第 47 条 この法人の主たる事務所には、第 8 条第 1 項、第 9 条第 1 項及び同条第 2 項に掲げる帳簿及び書類のほか次に掲げる帳簿及び書類を備えておかなければならない。

- (1) 認定、許可、認可等及び登記に関する書類
  - (2) 評議員会及び理事会の議事に関する書類
  - (3) その他法令で定める帳簿及び書類
- 2 前項各号の帳簿及び書類の保存及び閲覧については、法令の定めによるほか、情報公開規程によるものとする。

### 第 10 章 公告の方法

#### (公告の方法)

第 48 条 この法人の公告は、電子公告により行う。

- 2 事故その他やむを得ない事由によって、前項の電子公告をすることができない場合は、神奈川県内において発行する神奈川新聞に掲載する方法による。

### 第 11 章 補則

#### (補則)

第 49 条 この定款に定めるもののほか、この法人の運営に必要な事項は、理事長が理事会の議決を経て、別に定める。

附則

(施行期日)

- 1 この定款は、一般社団法人及び一般財団法人に関する法律及び公益社団法人及び公益財団法人の認定等に関する法律の施行に伴う関係法律の整備等に関する法律第106条第1項に定める公益法人の設立の登記の日から施行する。

(事業年度)

- 2 一般社団法人及び一般財団法人に関する法律及び公益社団法人及び公益財団法人の認定等に関する法律の施行に伴う関係法律の整備等に関する法律第106条第1項に定める特例民法法人の解散の登記と公益法人の設立の登記を行ったときは、第7条の規定にかかわらず、解散の登記の日の前日を事業年度の末日とし、設立の登記の日を事業年度の開始日とする。

(理事長)

- 3 この法人の最初の理事長は、岩崎 仁彦とする。

(評議員)

- 4 この法人の最初の評議員は、次に掲げる者とする。

池上 晃子

小田 鈴子

稲山 孝之

松岡 晃

内田 純一

富田 邦衛

横田 昌和

附則

この定款は、公益社団法人及び公益財団法人の認定等に関する法律第11条の変更の認定を受けた日から施行する。

公益財団法人逗葉地域医療センター

役員名簿

令和5年7月1日現在

理事

	氏名	常勤・非常勤
理事長	秋間 禮二	非常勤
副理事長	石井 聡	非常勤
副理事長	和嶋 敦	非常勤
理事	磯見 卓	非常勤
理事	池上 晃子	非常勤
理事	河村 攻	非常勤
理事	廣末 治	非常勤
理事	石井 幹男	非常勤
理事	松岡 晃	非常勤
理事	武田 宇央	非常勤
理事	中村 長三郎	非常勤

監事

	氏名	常勤・非常勤
監事	石渡 哲哉	非常勤
監事	西平 貴代美	非常勤

評議員

	氏名	常勤・非常勤
評議員	田嶋 博雄	非常勤
評議員	徳永 理恵	非常勤
評議員	齋藤 真理子	非常勤
評議員	柏村 淳	非常勤
評議員	小野 淳	非常勤
評議員	沼田 謙一郎	非常勤
評議員	松澤 修司	非常勤
評議員	橘 津義	非常勤
評議員	岸原 晃	非常勤
評議員	山本 牧人	非常勤

令和4年度

事業報告書

公益財団法人逗葉地域医療センター

# 令和4年度 事業報告

## 目 次

全 般	.....	1 ページ
I 法人の概況	.....	2 ページ
II 事業		
1 休日・夜間等急患診療事業	.....	4 ページ
2 健診・検診事業	.....	5 ページ
3 訪問看護・居宅介護支援事業	.....	7 ページ
4 在宅医療・介護連携推進事業	.....	8 ページ
5 医師及び職員の研修	.....	9 ページ
III 組織の概要		
1 役員に関する事項	.....	16 ページ
2 顧問に関する事項	.....	17 ページ
3 職員に関する事項	.....	18 ページ
4 会議に関する事項	.....	19 ページ
5 登記届出に関する事項	.....	20 ページ
6 契約等に関する事項	.....	21 ページ

# 令和4年度 事業報告

公益財団法人 逗葉地域医療センター  
理事長 秋 間 禮 二

## 全 般

令和4年度は、4月に理事2名補欠者の選任を実施し、5月に副理事長（業務執行理事1名）の選定、理事の分担執行業務の決定が行われました。

逗葉地域医療センター指定管理者については、4期目（令和3年4月から令和8年3月）の受託が開始から2年目に入りました。

公益財団法人としての事業実施及び法人運営は、新型コロナウイルスの感染蔓延による影響で、休日夜間診療の受診控えにより急患診療収支は赤字となっており、医療機器の耐用年数及び経年劣化等により経費増の状況でした。

## 逗葉地域医療センターにおける主な状況

### 1 新型コロナウイルス感染症に関する事業

新型コロナウイルス感染蔓延期に休日及び夜間における逗葉地域における発熱患者応需医療機関が殆ど無い状態であることから、逗葉医師会支援により、GW期間及び7月18日以降に発熱外来を開設し、受診者2,086人で陽性者は970人でした。

地域療養神奈川モデル事業で、逗葉地域の新型コロナウイルス感染者が在宅での療養者に対し逗葉地域の訪問看護ステーションにおいて3,662名に療養支援を実施しました。

### 2 公益財団法人としての事業実施及び法人運営状況

休日・夜間等急患診療事業のうち、休日・夜間急患診療（医科）につきましては、年間の受診者は休日診療が950名、夜間診療は927名で、前年度より休日は増加し、夜間診療は減少しました。過去5年間の平均受診者と比べ休日・夜間診療とも大幅に減少しています。

休日歯科診療につきましては、年間の受診者は149名で、前年度より減少しました。過去5年間の平均受診者と比べ減少しています。

障がい者歯科診療につきましては、年間の受診者は217名で、前年度より減少しました。これは、過去5年間の平均受診者と比べ減少しています。

健診・検診事業のうち、特定健康診査（集団）につきましては、年間の受診者は2,919名で前年度より僅かに増加しました。がん検診につきましては、胃部1,425名、職域3,080名、医療相談（人間ドック）1,518名で、前年度より減少しました。それ以外の胸部集団健診や乳がん検診、心電図検診、大腸がん検診、臨床検査は、前年度より増加しています。特定健診と胸部で、過去5年間の平均受診者数に戻りつつあり、人間ドックと臨床検査は、過去5年間の平均受診者を上回っています。

訪問看護・居宅介護支援事業のうち、訪問看護につきましては、年間の利用者は335名、訪問延回数は9,402回で、前年度より利用者数は増加し、訪問延回数は減少しています。居宅介護支援の年間利用者は103名で、前年度より増加しました。

在宅医療・介護連携推進事業のうち、相談件数につきましては、年間396件で前年度より減少しています。

施設・設備等維持管理事業につきましては、逗子市保健センターの受託管理及び逗葉地域医療センターの指定管理業務を実施しました。

また、マンモグラフィー検診車を車輛の老朽化により廃車しました。



## I 法人の概況

### 1 名称

公益財団法人逗葉地域医療センター

### 2 主たる事務所

神奈川県逗子市池子字棧敷戸1892番地6

### 3 設立年月日

昭和58年 3月29日

平成25年 4月 1日

財団法人逗葉地域医療センターを名称変更し、移行した  
ことにより設立。

### 4 法人の目的

この法人は、逗子市及び葉山町が行う地域医療対策の円滑な推進を図るため、関係団体の協力のもとに急患診療業務、各種健診業務等を行うとともに、在宅の要介護者や療養者等への訪問看護の提供や在宅医療・介護連携推進事業を実施することにより、逗子市民及び葉山町民の健康の保持増進と福祉の向上に寄与することを目的とする。

### 5 法人の事業

#### (1) 公益目的事業

公1 第1次救急医療体制として、休日及び夜間（年間無休）の内科・小児科・外科診療を行うほか、休日歯科急患診療及び障がい者歯科診療を実施し、他の医療機関での実施が困難な医療を提供する事業

公2 地域住民の健康づくりと疾病の早期発見並びに早期治療に資するため、生活習慣病予防を中心とした健康診査、各種検診を行うことにより地域保健の充実を図り、公衆衛生の向上に寄与する事業

公3 要介護状態または要支援状態にある高齢者や病気やけが等により在宅医療を必要とする住民に対し、安心して療養生活を過ごせるよう、介護保険及び医療保険での訪問看護、居宅介護支援を行い、高齢者等の福祉の増進に寄与する事業

公4 医療と介護を必要とする市町民が、住み慣れた地域で安心して在宅生活ができるよう、在宅医療と介護等の連携に必要な支援を行う事業

#### (2) 収益事業

収1 逗子市保健センターの管理業務及び逗葉地域医療センターの施設、設備の維持管理業務について、逗子市からの委託契約の受託者及び指定管理者として行う事業

### 6 資金調達等の状況

#### (1) 資金調達等の状況

借入なし

#### (2) 主な設備投資

マイナンバーカードのカードリーダーシステム導入（歯科）

区 分	令和元年度	令和2年度	令和3年度	令和4年度 (当該年度)
当期経常増減額	△ 13,673	△ 64,613	△ 50,088	△ 43,783
当期経常外増減額	0	0	0	19,402
当期一般正味財産増減額	△ 13,673	△ 64,613	△ 50,088	△ 24,381
当期指定正味財産増減額	△ 2,794	△ 2,096	△ 1,421	0
正味財産期末残高	344,888	278,179	226,670	202,289

## 8 事業体系

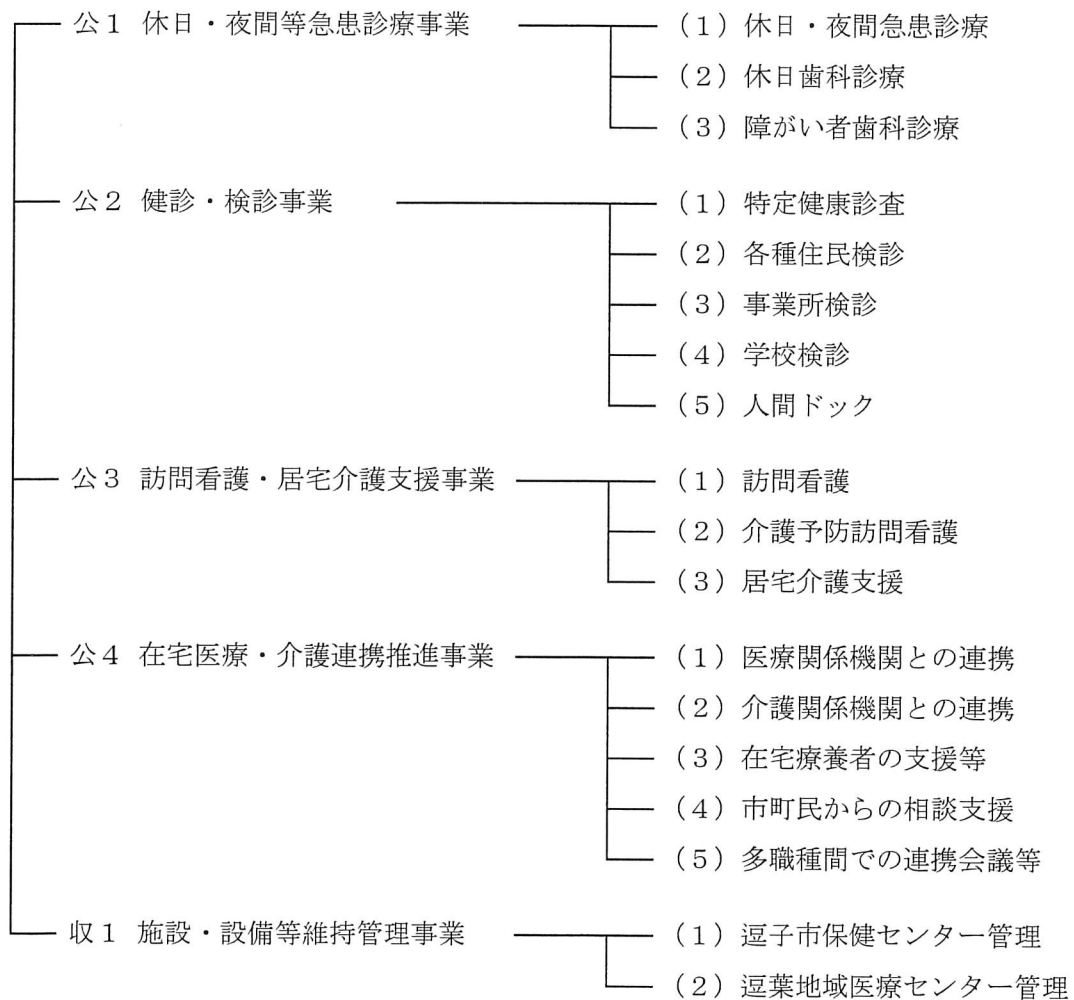

## II 事業

### 1 休日・夜間等急患診療事業

#### (1) 全般

新型コロナウイルス感染症蔓延に伴い、昨年度同様に、休日・夜間急患診療受診者が激減の状況が続きました。

医科は、休日が前年より47名(5.2%)の増加、夜間が16名(1.6%)の減少、合計では32名(1.7%)の増加となりました。

歯科は、休日が20名(11.8%)の減少、障がい者歯科が39名(15.2%)の減少、合計では59名(13.8%)の減少となりました。

#### (2) 診療科目別受診数(延べ)の状況

##### ○ 医科

区分	診療科目	診療日数	診療時間	受診者数	前年比増減(率)
休日	内科・小児科	72	10:00～17:00	452	29 (6.8%)
	外科			498	18 (3.7%)
	小計			950	47 (5.2%)
夜間	内科・小児科	365	20:00～23:00	462	△25 (△5.1%)
	外科			465	9 (1.9%)
	小計			927	△16 (△1.6%)
合計				1,877	31 (1.6%)

区分	地区別	逗子市	葉山町	県内	県外	合計
休日	受診者数	591 (62.1%)	241 (25.4%)	65 (6.8%)	53 (5.6%)	950
夜間	受診者数	596 (64.3%)	239 (25.8%)	69 (7.4%)	23 (2.5%)	927
合計	受診者数	1,187 (63.2%)	480 (25.6%)	134 (7.1%)	76 (4.0%)	1,877

##### ○ 歯科

区分	診療日数	診療時間	受診者数	前年比増減(率)
休日	71	10:00～17:00	149	△20 (△11.8%)
障がい者	90	13:00～17:00	217	△39 (△15.2%)
合計			366	△59 (△13.8%)

区分	地区別	逗子市	葉山町	県内	県外	合計
休日	受診者数	87 (58.4%)	48 (32.3%)	7 (4.6%)	7 (4.7%)	149
障がい者	受診者数	187 (86.2%)	30 (13.8%)			217
合計	受診者数	274 (74.9%)	78 (21.3%)	7 (1.9%)	7 (1.9%)	366

## 2 健診・検診事業

### (1) 全 般

逗子市及び葉山町の集団健診(検診)につきましては、新型コロナウイルスの世界的な流行に伴い、感染予防対策として通常時より人数を制限する中で実施しましたが、前年と比較し微増でした。

胃部集団健診、職域健康診断、医療相談(人間ドック)、3歳児尿検査以外の胸部集団健診や乳がん検診、心電図検診、大腸がん検診、臨床検査につきましては、前年と比較し増大しました。

### (2) 特定健康診査(集団)

対 象	受診者数	前年比増減(率)	要精検者数	精 検発生率
逗 子 市	1,667	26 (1.6%)	1,100	66.0%
葉 山 町	1,252	△12 (△0.9%)	823	65.7%
計	2,919	14 (0.5%)	1,923	65.9%

### (3) 胃部集団検診及び精密検診

対 象	1次検診	前年比増減(率)	2次検診	3次検診	胃がん発見数 (疑い含む)
逗 子 市	663	△56 (△7.8%)		7	
葉 山 町	534	△66 (△11.0%)		3	1
事 業 所	228	△78 (△25.5%)		70	
医療機関紹介				30	
計	1,425	△200 (△12.3%)	0	110	1

### (4) 胸部集団検診及び精密検診

対 象	1次検診	前年比増減(率)	2次検診	異 常 所見数	肺がん発見数 (疑い含む)
逗 子 市	1,307	60 (4.8%)		37	5
葉 山 町	975	△15 (△1.5%)		29	
事 業 所	3,105	431 (16.1%)		56	
学 童	18	△8 (△30.8%)			
計	5,405	468 (9.4%)	0	122	5

### (5) 乳がん検診及び精密検診

対 象	受診者数	前年比増減(率)	乳房X線 検 査	精 検 発生率	乳がん発見数 (疑い含む)
逗 子 市	434	33 (8.2%)	434	24	2
葉 山 町	310	4 (1.3%)	302	11	3
事 業 所	236	5 (2.2%)	236	8	
医療機関紹介			362		
計	980	42 (4.4%)	1,334	43	5

## (6) 大腸がん検診

対 象	受診者数	前年比増減 (率)	要精検者数	精 検 発生率	大腸がん 発見数 (疑い念)
逗 子 市	1,378	19 (1.3%)	89	6.5%	
葉 山 町	1,087	△24 (△2.1%)	85	7.8%	
事 業 所	429	20 (4.8%)	22	5.1%	
計	2,894	15 (0.5%)	196	6.7%	0

## (7) 人間ドック

コ ー ス	Aコース	Bコース	Cコース	計	前年比増減 (率)
受 診 者 数	21	1,383	114	1,518	△122 (△7.4%)

## (8) 職域健康診断

対 象	逗子市	葉山町	事業所	計	前年比増減 (率)
受 診 者 数	705	536	1,839	3,080	△73 (△2.3%)

## (9) 心電図検診

対 象	受診者数	前年比増減 (率)	要精検者数	精 検 発生率
逗 子 市	1,315	48 (3.7%)	255	19.3%
葉 山 町	713	△36 (△4.8%)	196	27.4%
事 業 所	4,094	1,553 (61.1%)	377	9.2%
逗子市 (学童)	834	△36 (△4.1%)	10	1.1%
葉山町 (学童)	566	30 (5.5%)	6	1.0%
計	7,522	1,559 (26.1%)	844	11.2%

## (10) 3歳児尿検査

対 象	受診者数	前年比増減 (率)	陽性者数	陽 性 発生率
逗 子 市	309	△38 (△11.0%)	2	0.6%
葉 山 町	170	△20 (△10.5%)	5	2.9%
鎌 倉 市	931	△82 (△8.1%)	17	1.8%
計	1,410	△140 (△9.0%)	24	1.7%

## (11) 臨床検査

種別	生化学的検査	血液学的検査	免疫学的検査	一般・生理機能検査	外注検査	計
検査件数	163,575	106,124	6,273	103,333	165	379,470
						前年比増減 (率)
						46,867 (14.0%)

### 3 訪問看護・居宅介護支援事業

#### (1) 全 般

訪問看護の利用者数は、逗子市は減少、葉山町は増加し、合計では前年度から3名(0.9%)の増加となり、訪問延回数は466回(4.7%)の減少となりました。このうち医療保険利用者数は前年度と変わらず、訪問延回数は減少しています。

介護保険利用者数及び訪問延回数は減少しています。

介護予防利用者数及び訪問延回数は増加しています。

ケアプランの作成やサービス事業者等との連絡調整を行う居宅介護支援事業の利用者は、前年度から13名(14.4%)の増加となりました。

#### (2) 訪問看護事業

区 域	区 分	利用者数	前年比 増減	訪 問 延回数	前年比 増減	
逗子市	後期高齢者	60	△2	1,526	175	
	健康保険法	28	3	665	△32	
	介護保険法	介護	152	△11	4,566	△874
		予防	15	7	438	204
	計	255	△3	7,195	△527	
葉山町	後期高齢者	13	1	206	△30	
	健康保険法	7	△2	276	18	
	介護保険法	介護	53	4	1,606	78
		予防	7	3	119	△5
	計	80	6	2,207	61	
計	後期高齢者	73	△1	1,732	145	
	健康保険法	35	1	941	△14	
	介護保険法	介護	205	△7	6,172	△796
		予防	22	10	557	199
	計	335	3	9,402	△466	

#### (3) 居宅介護支援事業

区 域	区 分	利用者数	前年比 増減
逗子市	介護保険法	介護	80
		予防	5
	計	85	13
葉山町	介護保険法	介護	17
		予防	1
	計	18	△3
計	介護保険法	介護	97
		予防	6
	計	103	10

#### 4 在宅医療・介護連携推進事業

##### (1) 全 般

令和4年度の活動については、退院支援や相談窓口の他、「多職種連携会議」「多職種連携オンライン研修会」「保健師・看護師交流会」「井戸端サロン」「医療・介護・福祉事業所へ広報紙発行」「介護事業所むけ感染症防止対策指導講習会」「ホームページより情報の配信」「市民向け講習会」等を開催し地域住民が安心して在宅療養を送る事が出来るよう、多職種による医療・介護連携支援体制の強化を図ってきました。

時期 月～金

時間 9時00分～17時00分（開所時間）

人員 看護師2名

事務員1名

##### (2) 相談者数（実数）

相 談 者	逗子市	葉山町	計
病 院	4	4	8
診療所	1		1
地域包括支援センター	28	2	30
ケアマネジャー	25	10	35
訪問看護ステーション	4	4	8
介護サービス事業所	12	6	18
家族・本人	2		2
行 政	5	4	9
その他	6		6
計	87	30	117
継 続	13	4	17

※ 継続：複数回相談のあった件数

##### (3) 相談件数（内容別延数）

内 容	逗子市	葉山町	計
退院調整	4	8	12
かかりつけ医・往診医について	68	12	80
医療資源について	73	16	89
訪問看護について	29	7	36
ケアマネジャーについて	7	2	9
介護事業所について	17	18	35
その他	102	33	135
計	300	96	396

##### (4) 相談件数（形態別延数）

内 容	逗子市	葉山町	計
来 所	12	1	13
電 話	244	86	330
訪 問	16	6	22
その他（メール、FAXなど）	28	3	31
計	300	96	396

平成29年度



## 5 医師及び職員の研修

### 各種研修会等への職員の参加

	研修会等	参加者
令4.4.9	K I S A 2 隊、エンブレース株式会社 オンライン研修会 新型コロナCOVID-19訪問診療チームが直面した課題	2名
令4.4.10	K I S A 2 隊 オンライン研修会 クラスター支援部隊 施設利用者が発熱したら・・・今から備える一歩目の踏み出し方	1名
令4.4.20	マルホ株式会社 オンライン研修会 WOCナースによる在宅皮膚疾患セミナー スキントラブルのリスクが高い高齢者の皮膚の特徴とスキンケア	2名
令4.4.22	医療法人社団明善会榎本クリニック オンライン研修会 必要な医療を切らさないために地域連携、 つながらなくてはならないACP、納得、選択	2名
令4.4.23	東大阪プロジェクト日本臓器製薬株式会社 オンライン研修会 地域連携×緩和ケア講演会2022 緩和ケアになくなくてはならない地域連携、 つながらなくてはならないACP、納得、選択	2名
令4.4.23	制度活用管理者研修 神奈川県訪問看護ステーション協議会 web 研 修会	1名
令4.4.26	マルホ株式会社 オンライン研修会 地域医療を考える会 在宅医療における皮膚疾患と下腿浮腫の管理	2名
令4.4.28	大塚製薬株式会社 オンライン研修会 逗葉・横須賀地区コメディカル向けセミナー 高齢者の「認知症予防」を考える	2名
令4.5.7	布施医師会 オンライン研修会 第29回布施緩和ケア研修会 地域連携×緩和ケア	2名
令4.5.12	神奈川県医療危機対策本部 オンライン研修会 COVID-19 高齢者施設への往診による治療介入の課題	2名
令4.5.18	在宅トレーニングセンター オンライン研修会 心不全 循環器疾患の基礎知識	2名
令4.5.20	雪印ビーンスターク株式会社 オンライン研修会（口腔ケア） 認知症の人にフィットする口腔と食の支援とは～本人を中心に～	2名
令4.5.21	神奈川県保険医療協会 オンライン研修会 第30回在宅医療・介護セミナー コロナによって影響を受けた在宅患者を守るために	2名
令4.5.26	マルホ株式会社 オンライン研修会 WOCナースによる在宅皮膚疾患 在宅におけるIAD対策	2名
令4.5.27	在宅トレーニングセンター オンライン研修会 第1回看取り研修 AYA世代の在宅での看取り	2名
令4.5.30	鎌倉医師会 オンライン研修会 最期まで口から食べる幸せのために多職種ができることプロジェクト	2名
令4.6.3	ケアマネジャー、ソーシャルワーカーのためのパーキンソン病セミナー web 研修会	1名
令4.6.3	エーザイ株式会社 オンライン研修会 ケアマネ、ソーシャルワーカーのためのパーキンソン病セミナー パーキンソン病を科学する～在宅でのパーキンソン病を看る為の必須知 識～	2名
令4.6.5	逗子市・葉山町社会福祉協議会 オンライン研修会 引きこもりに関する学習会 本人・家族・支援者からのメッセージ	2名
令4.6.9	在宅トレーニングセンター オンライン研修会 ACPをabcから始めよう ACP～実例から開設あと一歩を踏み出そう 高齢者のACP～	2名
令4.6.13	在宅トレーニングセンター オンライン研修会 認知症研修 高齢介護・看護のための医学基礎知識	2名

	研修会等	参加者
令4.6.14	逗子市中部地域包括支援センター 逗子市福祉会館 見える化を目指した事例検討会 視力障害と認知機能低下が進む中、どうやって支えていけばよいか	1名
令4.6.15	多職種連携研修会 web研修会	5名
令4.6.16	横須賀共済病院 オンライン研修会 2022年度第1回横須賀共済病院医療従事者研修会 新型コロナウイルス	2名
令4.6.16	マルホ株式会社 オンライン研修会(第5回WOCナースによる在宅皮膚疾患) 訪問看護師が行うフットケア&外用薬の継続使用について	1名
令4.6.16	2022年度 第一回 横須賀共済病院 医療従事者研修会 web研修会	3名
令4.6.22	マルホ株式会社 オンライン研修会 地域医療を考える 札幌市在宅医療協議会の活動について～コロナクラスター対応と今後の展望～	2名
令4.6.23	横浜南共済病院 オンライン研修会(アレルギー疾患) 症状からみるアレルギー性鼻炎の適切な治療・蕁麻疹について	2名
令4.6.23	アレルギー疾患研修会 web研修会	1名
令4.6.24	湘南鎌倉総合病院 オンライン研修会(公開医学講座) 介護は急にやってくる～人生会議のおはなし～	2名
令4.7.5	アボットジャパン オンライン研修会 みてわかる実演付き褥瘡予防効果的な摂食嚥下を目指すポジショニング実践セミナー	2名
令4.7.5	在宅トレーニングセンター もしバナカードを使用したACP研修	1名
令4.7.7	環境省 オンライン研修会 令和4年度熱中症対策に係るシンポジウム 新しい生活様式と熱中症：高齢者を守る取組等	2名
令4.7.9	笹川保健財団 オンライン研修会 汗まみれのコロナ対策と地域医療の未来	1名
令4.7.12	在宅トレーニングセンター オンライン研修会 カスタマーハラスメント対策	2名
令4.7.12	バイエル製薬会社 オンライン研修会 地域での心不全連携を考える 多職種連携と共通言語で広がる心不全、地域連携パスの試み 多剤処方での心不全患者に対する服薬アドヒアランス改善への取組	2名
令4.7.13	在宅トレーニングセンター オンライン研修会 精神科疾患の基礎知識1～統合失調症・双極性障害～	1名
令4.7.15	神奈川県 オンライン研修会 第12回COVID-19臨床懇談会 コロナ医療体制の着陸を目指した感染管理・対策指針の意義エビデンスに基づいた具体的なCOVID-19	2名
令4.7.16	2022年度 第一回初任管理者研修 神奈川県訪問看護ステーション協議会 web研修会	1名
令4.7.21	東京都認知症医療センター・アボット オンライン研修会 第4回足立区認知症ケア研修会 認知症の人の食支援と栄養管理～最期まで食べるを支援する～	1名
令4.7.22	横須賀市医師会 オンライン研修会 医師のための在宅医療セミナー 人生の最終手段における医療・ケアの決定プロセス意思決定支援の学習	2名
令4.7.23	マルホ・アルフレッサ株式会社 オンライン研修会(皮膚・緩和ケア) 皮膚科医として在宅医療を行う思い、看護師として褥瘡ケアを行う思い	2名
令4.7.24	逗子市 逗子市役所 これからの地域医療を考える 地域医療の現状と逗子市に必要な地域医療とは	2名
令4.7.24	笹川保健財団 オンライン研修会(感染症) これからの感染症との付き合い方、流行状況と感染対策	2名

	研修会等	参加者
令4.7.26	鎌倉医師会 オンライン研修会 ポリファーマシーを考える会 ポリファーマシーの課題と対策	2名
令4.7.29	マルホ株式会社 オンライン研修会 地域医療を考える会 在宅医療でよくみる皮膚疾患	2名
令4.7.30	笹川保健財団 オンライン研修会 感染症に関するスペシャル対談：高山医師、忽那医師	2名
令4.8.5	アボットジャパン株式会社 オンライン研修会（在宅セミナー） 栄養を科学する～在宅医療における栄養管理の必須知識～	2名
令4.8.24	プラス株式会社 オンライン研修会（スマート介護BCP策定義務化セミナー） BCP策定業務化、停電時の対策、断水時の対応、危機対策の基本	2名
令4.8.25	藤沢市保健所 オンライン研修会（令和4年度藤沢市難病講演会） 難病と出会う患者さんの気持ち	2名
令4.8.25	榎本クリニック オンライン研修会 周りの人がうつ病になったら～家族や職場での関わり方～	2名
令4.8.26	雪印ビーンスターク株式会社（リフレケア口腔ケア） ステージに応じた口腔ケア	1名
令4.8.26	在宅トレーニングセンター オンライン研修会 これからの薬局のあり方	2名
令4.9.3	東大阪プロジェクト、アボットジャパン（地域連携×緩和ケア） がん緩和ケアに必要な栄養療法、緩和ケアに必要な地域連携	2名
令4.9.6	在宅トレーニングセンター オンライン研修会 地域で始める心不全緩和ケア	2名
令4.9.8	アボットジャパン オンライン研修会 今後のあるべき薬剤師像	2名
令4.9.9	マルホ株式会社 オンライン研修会 皮膚疾患多職種連携勉強会 帯状疱疹、スキンケアの対処	1名
令4.9.10	東大阪プロジェクト オンライン研修会 がん疼痛・緩和ケア	1名
令4.9.12	神奈川県立保健福祉大学実践教育セミナー 令和4年度神奈川らくらく介護研修 バイオメカニクスに基づく介護者に負担のない介助方法	1名
令4.9.15	神奈川県 オンライン研修会 地域療養かながわモデル 実績・マニュアル確認・今後について	2名
令4.9.16	エーザイ株式会社 オンライン研修会（地域医療） ～てんかんとAMPA受容体を考える～	2名
令4.9.16	雪印ビーンスターク株式会社 オンライン研修会（口腔ケア） 要介護から人生の最終段階における口腔ケア方法	2名
令4.9.17	実践教育センター オンライン研修会 いつまでも自分らしく～コロナ禍で考える在宅・看取り・介護・医療～	2名
令4.9.21	令和4年度専門研修課程Ⅱ及び実務経験者に対する更新研修	2名
令4.9.22	横須賀共済病院 オンライン研修会 2022年度第2回医療従事者研修会 終末期のリンパ浮腫、むくみケア、褥瘡評価方法の変更点とキズの見方	2名
令4.9.26	在宅トレーニングセンター オンライン研修会 高齢者虐待防止法の基礎知識	1名
令4.9.29	神奈川県立保健福祉大学実践教育セミナー 令和4年度神奈川らくらく介護研修 理学療法士と学ぶ移動・移乗介護施術	1名
令4.9.30	BCP策定のためのポイント BCP業務継続計画研修	1名
令4.9.30	在宅トレーニングセンター オンライン研修会 精神科病院における地域・多職種との連携	1名
令4.9.30	横浜南共済病院 オンライン研修会（横浜南共済病院地域医療支援病院研修会） 褥瘡対策	2名

	研修会等	参加者
令4.10.1	東大阪プロジェクト オンライン研修会（令和4年度中河内医療圏緩和ケア多職種連携研修会）①急性期におけるACP推進の取組と課題 ②家族と考えるその人らしさのACPのかかわり方 ACPに活用できる緩和的コミュニケーション後、悔いが少なくなる対話の進め方	2名
令4.10.1	「いきるを支える鎌倉・逗子・葉山」実行委員：神奈川県司法書士会 オンライン研修会（令和4年自殺対策） いきるを支える～あなたも大切な人もこころが楽になる方法	2名
令4.10.1	日本看護技術学会 第20回学術集会	1名
令4.10.3	在宅トレーニングセンター オンライン研修会（認知症） 「認知症の理解と援助」	1名
令4.10.9	すこやかいきいき協議会（逗子市文化プラザ市民交流センター） ブラインドワールドサポートDAY2022 目が見えない、見えにくい方のためのサポートについて	1名
令4.10.12	榎本クリニック オンライン研修会 地域の精神科医療、その実態 お酒をとめると、お酒が増える？	2名
令4.10.13	在宅トレーニングセンター オンライン研修会 腎疾患と透析の基礎知識	2名
令4.10.14	逗子市・葉山町基幹相談支援センター共催（逗子市役所） 医療的ケアを要する方の地域生活支援研修会 神奈川県医療的ケア児情報支援センター設置について、コーディネーター配置等運用モデル事業について	1名
令4.10.19	令和4年度 第2回逗葉医師会学術講演会 web研修会	2名
令4.10.20	茅ヶ崎保健所 オンライン研修会（在宅難病患者保健医療従事者研修） ALS MSA～病気の進行を見据えた支援について～	2名
令4.10.20	abbot オンライン研修会 認知症の食支援がよくわかる！摂食嚥下マネジメント	1名
令4.10.26	在宅トレーニングセンター オンライン研修会 高次脳機能障害をご存知ですか	2名
令4.10.27	在宅トレーニングセンター オンライン研修会 呼吸器疾患の緩和ケア	2名
令4.10.27	横浜南共済病院 オンライン研修会（地域医療支援病院研修会） 緩和医療連携	2名
令4.10.29	2022年度 一般社団法人神奈川県訪問看護ステーション協議会 オンライン定例会	1名
令4.11.5	日本がん看護協会 オンライン研修会 がんの親と子どものサポート がん闘病中の親の葛藤と子どもが抱える不安ストレス・子どもの育ちとトラウマケア・患者の立場として医療者に知ってほしいこと	2名
令4.11.11	認知症疾患センター曾我病院 オンライン研修会 認知症疾患医療センター研修会・若年性認知症支援コーディネーター設置事業研修会 人生の最終段階に向き合う医療と介護～ACP～	1名
令4.11.11	マルホ株式会社 オンライン研修会（第2回がんと皮膚サポータティブケア） 訪問看護における皮膚マネジメント 症状緩和における多職種連携	1名
令4.11.12	逗葉地域医療センター訪問看護ステーション研修会 「がん疼痛マネジメント」	10名
令4.11.15	大阪府、大阪府医師会 オンライン研修会（令和4年度小児在宅医療） 医療的ケア児への医療・教育・福祉・保健の支援連携	2名
令4.11.18	Zケアネット オンライン研修会 介護現場におけるハラスメント防止にむけて	2名
令4.11.19	平塚市、平塚市社会福祉協議会 平塚文化芸術劇場（令和4年度在宅医療・介護普及啓発） もしものために準備すること、するもの、自分らしい生き方をシンポジウム	1名

	研修会等	参加者
令4.11.20	神奈川県医療安全対策事業実行委員会 オンライン研修会 診療所や薬局など小規模施設における院内感染予防対策について	1名
令4.11.20	神奈川県てんかん医療、社会福祉協議会 オンライン研修会（てんかん） 学校でのてんかん発作の対応・てんかんと発達障害	2名
令4.11.22	逗葉薬剤師会・ノバルティスファーマ株式会社・大塚製薬株式会社 オンライン研修会（逗葉薬剤師会学術講演会） 在宅医療事務について、心不全は科学する	2名
令4.11.23	国立研究開発法人国立長寿医療研究センター、勇美財団法人 オンライン研修会 在宅医療の現状と問題、在宅医療の原点から学ぶもの、社会文化としての在宅ケア医療を超えてシンポジウム	2名
令4.11.24	横須賀医師会 オンライン研修会 「人生の最終段階における医療・ケアの決定プロセスにおける適切な支援」における医療・ケアチームの連携を考える	2名
令4.11.24	榎本クリニック オンライン研修会 地域の精神科医療 その実態 発達障害として生きるということ	2名
令4.11.29	知っておきたい！ 高齢者の「やけど」熱傷予防と対処	2名
令4.11.30	第一回SKPDセミナー web研修会	1名
令4.12.1	神奈川県保健福祉大学実践教育センター（令和4年度神奈川県委託事業 高齢者福祉施設等感染予防リーダー育成研修	2名
令4.12.2	横須賀市共催かながわ難病相談支援センターオンライン研修会（難病） 日々の悩み、困りごとを伝えてみましょう	2名
令4.12.2	神奈川県医師会 オンライン研修会（令和4年度第1回人生最終段階に おける在宅医療・介護多職種協働推進研修会基調講演） ACPの現状、課題	2名
令4.12.3	一般社団法人布施医師会 オンライン研修会（緩和ケア） 「人生という物語中心に」事例紹介、ディスカッション	2名
令4.12.3	第2回 初任管理者研修会 「改めて加算について理解を深め、事業の 健全運営に活かす」	1名
令4.12.6	住友ファーマ株式会社 オンライン研修会（地域医療） 弁護士さんが地域医療を変える日、介護士のDM患者への寄り添い	2名
令4.12.7	在宅トレーニングセンター オンライン研修会（精神科疾患の基礎知識） パーソナリティ障害・発達障害	2名
令4.12.8	在宅トレーニングセンター オンライン研修会 在宅における感染症対策	2名
令4.12.8	横須賀共済病院 オンライン研修会（医療従事者研修） 摂食嚥下障害認定看護師、認知症看護認定看護師	2名
令4.12.9	エーザイ株式会社 オンライン研修会（在宅医療のためのパーキンソン 病セミナー） パーキンソン病を科学する在宅医療における必須知識	1名
令4.12.12	在宅トレーニングセンター オンライン研修会（認知症） 介護・看護専門職のためのターミナルケア	2名
令4.12.13	横浜南共済病院 オンライン研修会（地域医療支援病院研修会） がん治療における周術期口腔機能管理研修会	1名
令4.12.18	一般社団法人日本遠隔医療学会 オンライン研修会（厚生労働省遠隔医 療従事者研修会） 遠隔診療、ICT、サイバーセキュリティ	1名
令4.12.20	EMシステムズ株式会社 オンライン研修会 2024年度同時報酬改定 今後の動向と生き残り戦略	2名
令5.1.12	神奈川県医師会 オンライン研修会（令和4年度認知症サポート医フォ ローアップ研修） 認知症をめぐる最近の話題、地域資源の使い方、 認知症診断の実際、対策について	2名
令5.1.12	旭化成ファーマ株式会社 オンライン研修会 かながわ南部の在宅 医療を考える会 リウマチ診療と在宅医療の現在・未来	2名
令5.1.13	神奈川看護協会 オンライン研修会（保健師・看護師職能委員会合同研 修会） それぞれの立場からPtに寄り添うACPを考える	2名

	研修会等	参加者
令5.1.15	一般社団法人日本遠隔医療学会 オンライン研修会（厚生労働省遠隔医療従事者研修会） 意外と知らない遠隔診療、オンライン診療はどんな診療	1名
令5.1.16	神奈川県立保健福祉大学実践センター（動画配信） 令和4年度神奈川県高齢者福祉施設感染予防スタッフ育成研修・令和4年度神奈川県委託事業「感染症対策職員育成研修	1名
令5.1.19	田辺三菱製薬株式会社 オンライン研修会（CKMを考える会） 保存的腎臓療法の選択とプライマリケア医の関わり、透析中止後の在宅でのEOLケア	2名
令5.1.20	かながわ難病相談支援センター、横浜市 オンライン研修会 潰瘍性で腸炎、クローン病の治療と就労	2名
令5.1.21	逗葉歯科医師会 逗子市保健センター大会議室 令和4年度逗葉歯科医師会第3回学術講演会 歯科と耳鼻咽喉科の連携～口腔がんの早期治療と予防を中心に～	2名
令5.1.24	在宅トレーニングセンター、神奈川県医師会、神奈川県薬剤師会、武田薬品工業株式会社 オンライン研修会 電子処方箋の運用開始	1名
令5.1.24	認知症予防財団 オンライン研修会 抗アルツハイマー病新薬候補「レカネマブ」の光と影	2名
令5.1.25	在宅トレーニングセンター オンライン研修会 WOCナースが伝えたい在宅での褥瘡ケア	2名
令5.1.26	Zケアネット オンライン研修会 精神疾患の基礎知識	1名
令5.1.27	在宅トレーニングセンター オンライン研修会 ここで看取れて良かった～おだやかな看取りのために	2名
令5.1.31	神奈川県医療局保健医療部医療課（動画配信1.4～1.31） 在宅医療関連講師人材養成事業総論1～9 各論1～10	1名
令5.2.7	神奈川県 オンライン研修会 重度障がい者でも社会参加できる 重度訪問介護を活用した在宅生活の事例	2名
令5.2.9	神奈川県看護協会（横須賀市生涯学習センターまなびかん） 認知症、困った時の対応方法～事例を通して学ぼう～	1名
令5.2.9	横須賀支部第2回研修会 オンライン研修会 認知症、困った時の対応方法～事例を通して学ぼう～	1名
令5.2.9	Zケアネット（逗子社会福祉会館） 精神疾患を持つ人への対応	1名
令5.2.13	在宅トレーニングセンター オンライン研修会 地域で暮らす精神障がいの方の支援	2名
令5.2.16	雪印ビーンスターク株式会社 オンライン研修会（口腔ケア） 病院や施設で行う口腔ケア-基本のキ-	2名
令5.2.16	榎本クリニック オンライン研修会 地域の精神科医療その実際 信頼関係を築くための傾聴のコツ	1名
令5.2.16	横須賀共済病院 オンライン研修会 在宅で心臓疾患の患者を介護する家族支援	2名
令5.2.19	一般社団法人日本筋ジストロフィー協会 オンライン研修会 正しく知って備えようセミナー 筋ジストロフィー、経管栄養、側弯症	1名
令5.2.21	神奈川県 オンライン研修会 精神障がいの知識と理解 精神障がい者が地域で安心して暮らすために	2名
令5.2.22	第4回 逗葉歯科医師会学術講演会 第3回多職種連携研修会共同開催 「摂食嚥下障害の評価と訓練の実際」	1名
令5.2.23	一般社団法人日本筋ジストロフィー協会 オンライン研修会 正しく知って備えようセミナー 筋ジストロフィーの標準的医療普及のための調査研究	1名
令5.2.24	神奈川県東海大学医学部付属病院 オンライン研修会（認知症研修） 高度救命救急センターでの認知症看護の実際、認知症のある人が暮らしやすい街になるために	2名

	研修会等	参加者
令5.2.26	逗子市（逗子市役所） 第2回これからの地域医療を考える 逗子市に必要な地域医療とは	2名
令5.2.27	神奈川県 オンライン研修会 ポピュレーションアプローチ、通いの場における専門職の活躍	1名
令5.3.1	神奈川県医師会 オンライン研修会（在宅看取り検案研修） 法医学概論、在宅看取りにかかわる法医学的知識、死亡診断書、死体検案書について	2名
令5.3.2	神奈川県医師会 オンライン研修会（在宅看取り検案） 法医学概論、在宅看取りにかかわる法医学的知識、死亡診断書、死体検案書について	2名
令5.3.4	神奈川県医師会 オンライン研修会（かかりつけ医認知症対応力向上研修） かかりつけ医の役割、基本知識、治療における実践、地域・生活における実践	2名
令5.3.8	横浜南共済病院 オンライン研修会（地域医療支援病院研修） 横浜南部認知症研修会	2名
令5.3.9	榎本クリニック オンライン研修会 地域の精神科医療その実際 統合失調症の実際、事例紹介とSST	2名
令5.3.9	横須賀市民病院 オンライン研修会（西南ブロック多職種連携研修会） 円熟した看取りをつくるには	2名
令5.3.14	神奈川県医師会 オンライン研修会（在宅看取り検案研修） 死体検案の流れ	2名
令5.3.17	鎌倉市医師会 オンライン研修会 最期まで口から食べる幸せのためにできるプロジェクトSTのリハビリ	1名
令5.3.18	KISA2隊 オンライン研修会 新型コロナ第8波の振り返りと5類移行への対策 コロナ禍施設最前線！クラスター施設の現場、5類移行の課題と対策（地域保健所、大学病院とマクロの視点から）	2名
令5.3.21	東京医療保健大学立川看護部 オンライン研修会（シンポジウム） 在宅で生活する重症心身障がい児（者）の親の支援なき後の居場所、生活支援の移行とシームレスな自立支援モデルの検討	2名
令5.3.24	榎本クリニック オンライン研修会（地域精神科医療のその実際） 変わりゆく社会と精神医療～地域で生き続けるということ～	2名
令5.3.28	第21回在宅療養児の地域生活を支えるネットワーク連絡会 オンライン研修会 医療的ケア児の保育園受け入れ、医療関係者とスタッフの連携	1名
令5.3.31	認知症予防財団 オンライン研修会 認知症予防の最前線いきいき脳をつくる	2名

### Ⅲ 組織の概要

#### 1 役員に関する事項

##### (1) 役員(理事・監事) (令和5年3月31日現在)

役職	氏名	就任年月日	現職	任期
理事長	秋間 禮二	令和3. 6. 14 再任	秋間医院顧問	令和5年度定時評議員会の終結
副理事長 (業務執行理事)	須藤 典久	令和3. 6. 14. 再任	逗子市福祉部部長	令和5年度定時評議員会の終結
副理事長 (業務執行理事)	和嶋 敦	令和4. 4. 28 新任	葉山町福祉部部長	令和5年度定時評議員会の終結
理事	磯見 卓	令和3. 6. 14 再任	磯見整形外科医院 院長	令和5年度定時評議員会の終結
理事	池上 晃子	令和3. 6. 14 再任	湘南内科ペイン クリニック医師	令和5年度定時評議員会の終結
理事	河村 攻	令和3. 6. 14 再任	逗葉地域医療 センター施設長	令和5年度定時評議員会の終結
理事	廣末 治	令和3. 6. 14 再任	逗子市福祉部参事 ・国保健康課課長	令和5年度定時評議員会の終結
理事	石井 幹男	令和4. 4. 28 新任	葉山町町民健康課 課長	令和5年度定時評議員会の終結
理事	松岡 晃	令和3. 6. 14 再任	松岡歯科医院	令和5年度定時評議員会の終結
理事	前澤 克之	令和3. 6. 14 新任	まえざわ歯科 クリニック院長	令和5年度定時評議員会の終結
理事	中村 長三郎	令和3. 6. 14 再任	葉山ひかり薬局	令和5年度定時評議員会の終結
監事	石渡 哲哉	令和3. 6. 14 再任	税理士法人アイ・ パートナーズ 代表	令和5年度定時評議員会の終結
監事	西平 貴代美	令和3. 6. 14 再任	逗子市会計管理者・ 会計課課長	令和5年度定時評議員会の終結

##### (2) 評議員(令和5年3月31日現在)

役職	氏名	就任年月日	現職	任期
評議員 (議長)	田嶋 博雄	令和3. 6. 14 再任	湘南記念小坪 クリニック院長	令和7年度定時評議員会の終結
評議員	徳永 理恵	令和4. 10. 11 新任	逗子メディスタイル クリニック院長	令和7年度定時評議員会の終結
評議員	齋藤 真理子	令和3. 6. 14 再任	山本メディカル センター院長	令和7年度定時評議員会の終結
評議員	柏村 淳	令和3. 6. 14 再任	逗子市副市長	令和7年度定時評議員会の終結
評議員	小野 淳	令和3. 6. 14 再任	葉山町副町長	令和7年度定時評議員会の終結
評議員	沼田 謙一郎	令和3. 6. 14 再任	沼田歯科医院院長	令和7年度定時評議員会の終結
評議員	松澤 修司	令和3. 6. 14 新任	東逗子歯科医院 院長	令和7年度定時評議員会の終結
評議員	橘 津義	令和3. 6. 14 再任	橘薬局代表取締役	令和7年度定時評議員会の終結
評議員	岸原 晃	令和3. 8. 12 新任	逗子市社会福祉 協議会会長	令和7年度定時評議員会の終結
評議員	山本 牧人	令和3. 6. 14 再任	葉山町社会福祉 協議会会長	令和7年度定時評議員会の終結



(3) 退(辞)任した役員・評議員

役職	氏名	退(辞)任年月日	
理事	高階 歩	令和4. 3. 31	退任
理事	新倉 利勝	令和4. 3. 31	退任
評議員	澤田 正則	令和4. 8. 1	退任

2 顧問に関する事項

(1) 顧問 (令和5年3月31日現在)

役職	氏名	現職
顧問	桐ヶ谷 覚	逗子市市長
顧問	山梨 崇仁	葉山町町長
顧問	角野 禎子	逗葉医師会監事
顧問	白澤 勝沖	逗葉歯科医師会
顧問	内田 純一	逗葉薬剤師会理事

### 3 職員に関する事項

#### (1) 主な職員（令和5年3月31日現在）

職名	氏名	採用年月日	担当業務
施設長	河村 攻	平成21. 4. 1	診療所管理者
事務局 長	兼 小山 誠	令和 4. 8. 21	センター全体・事務局統括
事務局 課長			
健診業務室長	小山 誠	令和 3. 5. 10	健診業務統括
画像検査室長			技師長 画像検査業務統括
訪問看護ステーション室長	武藤 恵子	平成10. 5. 6	訪問看護・介護支援事業統括
在宅医療・介護連携相談室長	大門 幸代	令和 3. 4. 1	在宅医療・介護連携相談業務統括

#### (2) 部門別職員数（令和5年3月31日現在）

部門	常勤	嘱託	総計
施設長		1	1
事務局	3	2	5
急患診療室		19	19
歯科診療室		6	6
健診業務室	7	25	32
画像検査室	2	1	3
訪問看護ステーション	8	7	15
在宅医療・介護連携相談室	3		3
計	23	61	84

#### (3) 顧問 嘱託者等（令和5年3月31日現在）

職名	氏名	所属
産業医	三科 孝夫	逗葉内科クリニック院長
税理士	橋本 昇	橋本会計事務所所長
社会保険労務士	河合 亮介	馬車道パーソネル

#### (4) 労働安全衛生関係（令和5年3月31日現在）

職名	氏名
衛生管理者	河村 攻
メンタルヘルス推進担当者	河村 攻
衛生委員会	秋間 禮二 三科 孝夫 河村 攻 小山 誠 武藤 恵子 大門 幸代 大倉 弘次 秋本 浩幸 阿部 秀一

#### (5) 外部委員等就任状況（令和5年3月31日現在）

委員会等名称	職	氏名	就任年月日
逗子・葉山地区医療保健福祉対策協議会	理事	河村 攻	平成28. 4. 1
逗子市介護認定審査会委員	室長	武藤 恵子	平成25. 4. 1
葉山町介護認定審査会委員	看護師	磯田 信子	平成25. 4. 1
逗子市地域包括ケア会議構成員	室長	武藤 恵子	令和 3. 6. 30
	室長	大門 幸代	令和 3. 6. 30
逗子市健康増進計画推進懇話会メンバー	係長	秋本 浩幸	令和 3. 4. 1

#### 4 会議に関する事項

##### (1) 理事会

開催年月日	開催場所	決議・報告事項等	出席者数
令和4年 4月15日 (第63回)	書面会議 決議の省略	決議事項 1 理事2名補欠候補者選任の件 2 第33回評議員会招集の件	理事9名 監事2名
令和4年 5月16日 (第64回)	書面会議 決議の省略	決議事項 1 副理事長(業務執行理事)1名選定の件 2 理事の分担執行業務の決定の件	理事11名 監事2名
令和4年 6月 8日 (第65回)	書面会議 決議の省略	決議事項 1 令和3年度公益財団法人医療センター事業報告の承認の件 2 令和3年度公益財団法人医療センター決算の承認の件 3 第34回評議員会招集の件	理事11名 監事2名
令和4年 8月 9日 (第66回)	書面会議 決議の省略	決議事項 1 逗葉地域医療センターの管理等に関する年度協定書指定管理料に関する変更協定書の承認について 2 事務局長解任の承認について	理事11名 監事2名
令和4年 9月22日 (第67回)	逗子市保健センター	決議事項 1 マンモグラフィー検診車廃車の件 2 評議員候補者の決定の件 3 第35回評議員会の招集決定の件	理事9名 監事2名
令和4年12月 8日 (第68回)	書面会議 決議の省略	決議事項 1 逗葉地域医療センター「ハラスメント防止規程」制定の承認について	理事11名 監事2名
令和5年 2月21日 (第69回)	逗子市保健センター	決議事項 1 事務局長の選任の件	理事11名 監事2名
令和5年 3月20日 (第70回)	逗子市保健センター	決議事項 令和5年度事業計画、収支予算、資金調達及び設備投資の見込みについて(案)承認の件について 2 第36回評議員会の招集決定の件	理事10名 監事2名

##### (2) 評議員会

開催年月日	開催場所	決議・報告事項等	出席者数
令和4年 4月28日 (第33回)	書面会議 決議の省略	決議事項 1 理事2名(補欠)選任の件	評議員10名
令和4年 6月28日 (第34回)	書面会議 決議の省略	決議事項 1 令和3年度公益財団法人逗葉地域医療センター事業報告の承認の件 2 令和3年度公益財団法人逗葉地域医療センター決算の承認の件	評議員10名
令和4年10月11日 (第35回)	書面会議 決議の省略	決議事項 1 評議員1名選任の件	評議員9名

5 登記・届出に関する事項

提出年月日	区 分	内 容	備 考
令和4年 5月10日	登 記	理事 2名の辞任( 3月31日) 理事 2名の就任( 4月28日)	(理事) 辞任 高階歩 辞任 新倉利勝 就任 和嶋敦 就任 石井幹男
令和4年 5月24日	届 出	同上変更届出	
令和4年 6月29日	提 出	令和3年度に係る事業報告等	財産目録 役員等名簿 理事、監事、評議員 の報酬等の支給基準 計算書類等(貸借対 照表、損益計算書、事 業報告、附属明細書、 監査報告)ほか
令和4年10月17日	登 記	評議員 1名の辞任( 8月 1日)	(評議員) 辞任 澤田正則
令和4年10月17日	登 記	評議員 1名の就任(10月12日)	(評議員) 就任 徳永理恵

提出先 登記 横浜地方法務局横須賀支局  
届出 神奈川県(公益法人Information)  
提出 神奈川県(公益法人Information)

## 6 契約に関する事項

### (1) 受注

契約先	件数	主な内容
逗子市	21	逗葉地域医療センターの管理等に関する協定
		逗子市保健センター管理委託
		在宅医療介護連携相談室運営委託
		各種健康診査、健康診断、検診、検査、要介護認定調査、他
葉山町	11	各種健康診査、健康診断、検診、検査、要介護認定調査、他
鎌倉市	1	3歳児尿検査
公立学校共済組合神奈川支部	1	人間ドック健診
地方職員共済組合神奈川支部	2	人間ドック健診 他
東芝健康保険組合	1	人間ドック受診者に係る特定健診
神奈川県歯科医師国民健康保険組合	2	健康診断 他
全国健康保険協会	3	生活習慣病予防健診 他
神奈川県民共済生活協同組合	1	日帰り人間ドック及び婦人科検診
神奈川県経営者福祉振興財団	1	健診料金補助制度
みずほ健康保険組合	1	人間ドック健診
神奈川県市町村職員共済組合	1	特定健康診査の結果データ作成
逗子市東部地域包括支援センター	1	介護予防支援業務委託
逗子市中部地域包括支援センター	1	介護予防支援業務委託
逗子市西部地域包括支援センター	1	介護予防支援業務委託
葉山町地域包括支援センター	1	介護予防支援業務委託
ほっとハウス星ヶ谷	1	認知症対応型共同生活介護における医療連携契約
酒フーズ健康保険組合	1	生活習慣病予防健診委託
帝国ホテル健康保険組合	1	健康診断業務委託
(株)イーウエル	1	健診業務委託
(有)猫の手	1	定期巡回・随時対応型訪問介護看護サービス業務連携契約
(株)ジョイ&ホープ 葉山オハナ	1	連携型指定定期巡回・随時対応型訪問介護看護業務連携委託契約
神奈川県立保健福祉大学	1	在宅看護実習
関東学院大学	1	在宅看護実習
契約件数	58	

## (2) 発注

契約先	件数	主な内容
逗葉医師会	1	第一次救急医療運営事業実施協定
逗葉歯科医師会	1	第一次救急医療運営事業及び 障がい者歯科診療事業実施協定
逗葉薬剤師会	1	第一次救急医療運営事業実施協定
マーソ株式会社	1	ネット予約サービス利用
㈱リクルートホールディングス	1	ネット予約サービス利用
㈱昭和メディカルサイエンス	1	臨床検査委託
LSIメディエンス	1	臨床検査委託
結核予防会 第一健康相談所総合健診センター	1	胸部X線フィルム読影業務委託
オリンパスメディカルサイエンス販売	1	消化器内視鏡保守
フクダ電子	1	心電図保守点検
㈱メディカルワールド	1	人材紹介コンサルティング
富士フィルムヘルスケア	5	検診車X線撮影装置定期点検 他
三井住友海上火災保険	5	職業賠償責任保険、自動車任意保険 他
損害保険ジャパン	1	医師賠償責任保険
アズスタッフ	1	運転業務委託
アサヒ電子研究所	1	ストレスチェック業務委託
電通工業	1	電話設備保守サービス
プラスワン	1	ソフトウェア保守
あいおいニッセイ同和損害保険	1	賠償責任保険 訪問看護・居宅介護支援
契約件数	27	

令和4年度

事業報告附属明細書

公益財団法人逗葉地域医療センター

# 令和4年度事業報告附属明細書

## 目次

I 法人の事業	1 ページ
II 公益目的事業に係る公益認定基準の適合状況	1 ページ
III 事業の実施状況	
1 公1 休日・夜間等急患診療事業	2 ページ
2 公2 健診・検診事業	9 ページ
3 公3 訪問看護・居宅介護支援事業	10 ページ
4 公4 在宅医療・介護連携推進事業	12 ページ
5 収1 施設・設備等維持管理事業	14 ページ
IV 契約等の一覧	15 ページ
V 規則・規程等の制定等の状況	18 ページ
VI 新型コロナウイルス感染症対策	19 ページ



## I 法人の事業

### 1 公益目的事業

#### (1) 公1事業 【休日・夜間等急患診療事業】

第1次救急医療体制として、休日及び夜間（年間無休）の内科・小児科・外科診療を行うほか、休日歯科急患診療及び障がい者歯科診療を実施し、他の医療機関での実施が困難な医療を提供する事業

#### (2) 公2事業 【健診・検診事業】

地域住民の健康づくりと疾病の早期発見並びに早期治療に資するため、生活習慣病予防を中心とした健康診査、各種検診を行うことにより地域保健の充実を図り、公衆衛生の向上に寄与する事業

#### (3) 公3事業 【訪問看護・居宅介護支援事業】

要介護状態または要支援状態にある高齢者や病气やけが等により在宅医療を必要とする住民に対し、安心して療養生活を過ごせるよう、介護保険及び医療保険での訪問看護、居宅介護支援を行い、高齢者等の福祉の増進に寄与する事業

#### (4) 公4事業 【在宅医療・介護連携推進事業】

医療と介護を必要とする市町民が、住み慣れた地域で安心して在宅生活ができるよう、在宅医療と介護等の連携に必要な支援を行う事業

### 2 収益事業

逗子市保健センターの管理業務及び逗葉地域医療センターの施設、設備の維持管理業務について、逗子市からの委託契約及び指定管理者として行う事業

## II 公益目的事業に係る公益認定基準の適合状況

### 1 収支相償

第一段階の公益目的事業（公1・公2・公3・公4）、第二段階の公益目的事業会計全体の判定について収支相償を満たしている

### 2 公益目的事業比率

公益目的事業比率は、92.2%となり、適合している

### 3 遊休財産の保有制限

遊休財産の保有制限については、適合している

### Ⅲ 事業の実施状況

#### 1 公1 休日・夜間等急患診療事業

##### (1) 休日・夜間急患診療

受診者数(延べ)の状況

区分	診療日数	受診者数 (延べ)	内 訳				救急車 取扱数	転送者 数	摘 要
			内科	小児科	外科	歯科			
休日診療	72	950	331	121	498	(149)	8	13	
夜間診療	365	927	337	125	465		11	28	
計		1,877	668	246	963	(149)	19	41	

受診者数(延べ)の前年度比較

区分	4年度	3年度	増 減	増減比
休日診療	950	903	47	5
内科小児	452	423	29	7
外 科	498	480	18	4
夜間診療	927	943	△ 16	△ 2
内科小児	462	487	△ 25	△ 5
外 科	465	456	9	2
計	1,877	1,846	31	2

受診者数(延べ)の推移

年度	4年度	3年度	2年度	元年度	30年度	29年度	29~3 年度計	平均
休日診療	950	903	1,034	3,008	3,251	3,758	11,954	2,391
夜間診療	927	943	1,135	3,102	3,403	3,805	12,388	2,478
計	1,877	1,846	2,169	6,110	6,654	7,563	24,342	4,868

月別受診者数 (延べ)

休日診療

	診療日数	受診者数 (延べ)				前年度比
		内科	小児科	外科	計	
4月	5	15	2	26	43	△ 15
5月	8	41	21	66	128	6
6月	4	9		35	44	△ 15
7月	6	32	18	62	112	25
8月	5	22	3	43	68	△ 2
9月	6	26	13	38	77	19
10月	6	26	12	39	77	19
11月	6	28	7	31	66	△ 12
12月	7	45	16	45	106	△ 3
1月	8	44	22	53	119	△ 2
2月	6	28	3	41	72	29
3月	5	15	4	19	38	△ 2
合計	72	331	121	498	950	47

夜間診療

	診療日数	受診者数 (延べ)				前年度比
		内科	小児科	外科	計	
4月	30	26	3	36	65	10
5月	31	45	9	53	107	△ 3
6月	30	25	9	47	81	10
7月	31	44	15	48	107	△ 2
8月	31	26	13	42	81	△ 9
9月	30	33	9	40	82	△ 2
10月	31	30	10	35	75	△ 16
11月	30	29	16	28	73	8
12月	31	21	7	40	68	△ 17
1月	31	26	10	40	76	6
2月	28	12	9	20	41	
3月	31	20	15	36	71	△ 1
合計	365	337	125	465	927	△ 16

受診者数 (延べ)

区 分	休 日 診 療				夜 間 診 療			
	受診者数	率	1日当り	日数	受診者数	率	1日当り	日数
内 科 系	452	47.6	6.3	72	462	49.8	1.3	365
外 科 系	498	52.4	6.9		465	50.2	1.3	
合 計	950	100.0	13.2		927	100.0	2.5	

男女別

区 分	休 日 診 療			夜 間 診 療			合 計		
	男性	女性	計	男性	女性	計	男性	女性	計
内 科 系	234	217	451	199	263	462	433	480	913
外 科 系	283	216	499	254	211	465	537	427	964
合 計	517	433	950	453	474	927	970	907	1,877

住所別

区 分	区 域 内		区 域 外 (その他の県内)						県 外	計	
	逗子市	葉山町	鎌倉市	横須賀	三浦市	横浜市	その他	計			
休 日	内科系	306	106	3	6	1	11	2	23	17	452
	外科系	285	135	11	8		15	8	42	36	498
	小 計	591	241	14	14	1	26	10	65	53	950
	%	62.2	25.4						6.8	5.6	
夜 間	内科系	289	127	3	4		19	4	30	16	462
	外科系	307	112	5	4		28	2	39	7	465
	小 計	596	239	8	8		47	6	69	23	927
	%	64.3	25.8						7.4	2.5	
合 計	1,187	480	22	22	1	73	16	134	76	1,877	
%	63.2	25.6						7.1	4.1	100.0	

年齢別

区 分	0 才	1~6 才	7~15 才	16~64 才	65~69 才	70才 以上	計	
休 日	内科系	5	71	44	192	15	124	451
	外科系	2	59	79	230	21	108	499
	小 計	7	130	123	422	36	232	950
夜 間	内科系	5	59	75	217	12	94	462
	外科系	3	73	72	233	18	66	465
	小 計	8	132	147	450	30	160	927
合 計	15	262	270	872	66	392	1,877	
%	0.8	14.0	14.4	46.5	3.5	20.8	100.0	

医師の判断及び患者の処置

判断	区分	帰宅	転送	再診	死亡	回復室 使用	計
休日	急病患者	937	13				950
	電話説明でも済む患者						
	前日受診すべき患者						
	翌日でもよかった患者						
	小計	937	13				950
夜間	急病患者	899	28				927
	電話説明でも済む患者						
	昼間受診すべき患者						
	翌日でもよかった患者						
	小計	899	28				927
合計		1,836	41				1,877

受診に至るまでの経過時間

区分	時間	経過時間				計
		12時間 以内	12~24 時間	24~48 時間	48時間 以上	
休日	内科系	210	74	51	116	451
	外科系	351	75	28	45	499
	小計	561	149	79	161	950
夜間	内科系	307	52	39	64	462
	外科系	403	18	23	21	465
	小計	710	70	62	85	927
合計		1,271	219	141	246	1,877

交通手段

区分	徒歩	自家用車	電車	バス	自転車	タクシー	救急車	パトカー	その他	計
休日	内科系	15	334		2	22	65		1	451
	外科系	19	370		3	32	48	8	19	499
	小計	34	704		5	54	113	8	31	950
夜間	内科系	8	375		1	12	58	3	5	462
	外科系	13	375		3	9	50	8	7	465
	小計	21	750		4	21	108	11	12	927
合計		55	1,454		9	75	221	19	43	1,877

この病気になってからの受診区分

区分	初めて	現在 治療中	医師の 紹介	その他	計
休日	内科系	450		1	451
	外科系	485		3	499
	小計	935		3	950
夜間	内科系	462			462
	外科系	464		1	465
	小計	926		1	927
合計		1,861		3	1,877

転送患者（科別）状況

区 分	内科系	外科系	その他	合 計
休 日	10	2	1	13
夜 間	15	8	5	28
合 計	25	10	6	41

かかりつけ医師の有無

区 分	休 日 診 療			夜 間 診 療			合 計		
	有	無	計	有	無	計	有	無	計
内 科 系	96	355	451	88	374	462	184	729	913
外 科 系	64	435	499	53	412	465	117	847	964
合 計	160	790	950	141	786	927	301	1,576	1,877

(2) 休日歯科診療・障がい者歯科診療  
受診者数(延べ)

区分	受診者数	1日当り	日数	3年度	増減	%
休日診療	149	1.5	100	169	-20	-11.8
障がい者診療	217	2.4	90	256	-39	-15.2
合計	366	2	190	425	-59	-13.8

男女別

区分	男性	女性	計
休日診療	82	67	149
障がい者診療	120	97	217
合計	202	164	366

住所別

区分	区域内		区域外(その他の県内)						計	計
	逗子市	葉山町	鎌倉市	横須賀市	三浦市	横浜市	その他	計		
休日診療	87	48	1	3	1	2		7	7	149
%	58.4	32.2							4.7	95.3
障がい者診療	187	30	-	-	-	-	-	-	-	217
合計	274	78	1	3	1	2		7	7	366

障がい者歯科(新患・再診)

逗子			葉山			合計		
新患	再診	計	新患	再診	計	新患	再診	計
48	139	187	7	23	30	55	162	217
%	86.2			13.8		25.3	74.7	100.0

受診者(延べ)の推移

年度	4年度	3年度	2年度	元年度	30年度	29年度	29~3年度計	平均
休日診療	149	169	169	239	213	211	1,001	200.2
障がい者歯科	217	256	241	307	358	338	1,500	300.0
合計	366	425	410	546	571	549	2,501	500.2

休日歯科診療 月別受診者数(延べ)

	診療日数	受診者数	前年度比
4月	8	8	3
5月	13	13	△13
6月	7	7	△2
7月	11	11	2
8月	10	10	3
9月	12	12	5
10月	7	7	△3
11月	8	8	
12月	7	33	△6
1月	8	31	△2
2月	6	6	△1
3月	3	3	△6
合計	100	149	△20

障がい者歯科診療 受診者内訳

	性別		0～6歳		7～17歳		18～59歳		60歳以上		合計		計
	男性	女性	初診	再診	初診	再診	初診	再診	初診	再診	初診	再診	
逗子市	101	86	2	12	6	7	30	90	10	30	48	139	187
葉山町	19	11	1	3	0	0	5	13	1	7	7	23	30
合計	120	97	3	15	6	7	35	103	11	37	55	162	217

	精神発達遅滞		自閉症		ダウン症		情緒障がい		腎疾患		運動障がい	
	初診	再診	初診	再診	初診	再診	初診	再診	初診	再診	初診	再診
逗子市	19	56	8	25	8	20					10	26
葉山町	1	1	1	3			2	7			2	7
合計	20	57	9	28	8	20	2	7	0	0	12	33

	感覚障がい		認知障がい		その他		合計		計
	初診	再診	初診	再診	初診	再診	初診	再診	
逗子市	1	3	1	1	1	8	48	139	187
葉山町			1	5			7	23	30
合計	1	3	2	6	1	8	55	162	217

運動障がい内訳

	神経・筋疾患		脳血管障害後遺症		脊髄疾患		脳性まひ		パーキンソン		股関節脱臼	
	初診	再診	初診	再診	初診	再診	初診	再診	初診	再診	初診	再診
逗子市	1	2	3	4	2	4	3	14				2
葉山町							2	7				
合計	1	2	3	4	2	4	5	21	0	0	0	2

	膝関節		動脈硬化症		その他		合計		計
	初診	再診	初診	再診	初診	再診	初診	再診	
逗子市	1						10	26	36
葉山町							2	7	9
合計	1	0	0	0	0	0	12	33	45



## 2 公2 健診・検診事業

### (1) 臨床検査件数

	個 別	集団等	計
生化学	79,109	84,466	163,575
免 疫	2,503	3,770	6,273
血 液	48,752	57,372	106,124
一 般	24,034	68,959	92,993
生理機能		10,340	10,340
外 注		165	165
合 計	154,398	225,072	379,470

### (2) 基本健康診査

	件 数	HCV	HB s Ag	PSA	HbA1c	便中HB	骨密度
特定健診 個別	2,629	413	412	1,187	2,629		
高齢・長寿	3,228				3,228		
特・他国保	38						
特・他社保	291						
市町民健診	2,855	200	200	938	2,855	4,765	1,243
合 計	9,041	613	612	2,125	8,712	4,765	1,243
ABC検診	646						

### (3) 受診者の推移

	4年度	3年度	2年度	元年度	30年度	29年度	29～3年度計	平 均
特定健診 集団	2,919	2,905	2,073	3,193	3,249	3,242	14,662	2,932
胃部集団	1,425	1,625	1,339	2,004	1,953	2,044	8,965	1,793
胸部集団	5,405	4,937	4,847	5,552	5,919	6,029	27,284	5,457
乳がん	980	938	914	1,065	1,075	1,039	5,031	1,006
大腸がん	2,894	2,879	2,332	3,061	3,162	3,178	14,612	2,922
人間ドック	1,518	1,640	1,350	1,361	1,318	1,233	6,902	1,380
職域健診	3,080	3,153	3,383	3,272	3,174	3,197	16,179	3,236
心電図	7,522	5,963	5,682	5,899	5,720	6,826	30,090	6,018
3歳児尿検査	1,410	1,550	1,411	1,496	1,743	1,683	7,883	1,577
臨床検査	379,470	332,603	293,608	338,447	346,989	388,020	1,699,667	339,933

### 3 公3 訪問看護・居宅介護支援事業

#### (1) 訪問看護

##### 利用者数の推移

区 分		4年度	3年度	2年度	元年度	30年度	29年度	29～4 年度計	平均
逗 子 市	後期高齢	60	62	58	44	42	44	250	50
	健康保険	28	25	24	28	30	34	141	28
	介護 介護	152	163	178	168	163	140	812	162
	介護 予防	15	8	9	13	16	13	59	12
	計	255	258	269	253	251	231	1,262	252
葉 山 町	後期高齢	13	12	13	17	12	17	71	14
	健康保険	7	9	9	11	14	12	55	11
	介護 介護	53	49	41	50	46	52	238	48
	介護 予防	7	4	3	6	6	3	22	4
	計	80	74	66	84	78	84	386	77
合 計	後期高齢	73	74	71	61	54	61	321	64
	健康保険	35	34	33	39	44	46	196	39
	介護 介護	205	212	219	218	209	192	1,050	210
	介護 予防	22	12	12	19	22	16	81	16
	計	335	332	335	337	329	315	1,648	330

##### 訪問回数の推移

区 分		4年度	3年度	2年度	元年度	30年度	29年度	29～4 年度計	平均
逗 子 市	後期高齢	1,526	1,351	1,396	1,082	1,095	907	5,831	1,166
	健康保険	665	697	794	758	826	1,015	4,090	818
	介護 介護	4,566	5,440	5,612	5,778	5,273	4,518	26,621	5,324
	介護 予防	438	234	252	453	502	290	1,731	346
	計	7,195	7,722	8,054	8,071	7,696	6,730	38,273	7,655
葉 山 町	後期高齢	206	236	423	337	305	468	1,769	354
	健康保険	276	258	390	261	368	303	1,580	316
	介護 介護	1,606	1,528	1,040	1,639	1,279	1,484	6,970	1,394
	介護 予防	119	124	58	88	62	40	372	74
	計	2,207	2,146	1,911	2,325	2,014	2,295	10,691	2,138
合 計	後期高齢	1,732	1,587	1,819	1,419	1,400	1,375	7,600	1,520
	健康保険	941	955	1,184	1,019	1,194	1,318	5,670	1,134
	介護 介護	6,172	6,968	6,652	7,417	6,552	6,002	33,591	6,718
	介護 予防	557	358	310	541	564	330	2,103	421
	計	9,402	9,868	9,965	10,396	9,710	9,025	48,964	9,793

(2) 居宅介護支援  
利用者の推移

区 分		4年度	3年度	2年度	元年度	30年度	29年度	29~4 年度計	平均
逗 子 市	介護 介護	80	67	56	64	73	68	328	66
	介護 予防	5	3	7	4	6	5	25	5
	計	85	70	63	68	79	73	353	71
葉 山 町	介護 介護	17	20	18	23	28	15	104	21
	介護 予防	1	0	0	0	0		0	0
	計	18	20	18	23	28	15	104	21
合 計	介護 介護	97	87	74	87	101	83	432	86
	介護 予防	6	3	7	4	6	5	25	5
	計	103	90	81	91	107	88	457	91

4 公4 在宅医療・介護連携推進事業

(1) 相談者・相談内容別件数 (延べ)

逗子市

区 分	退院調整	かかりつけ ・往診医	医療資源	訪問看護	ケアマネジャー	介 護 サービス	その他	計
病 院	2	29	18	4	4	3	20	80
診 療 所		4	9				1	14
地域包括支援センター	1	17	16	7	2	1	16	60
ケアマネジャー	1	9	19	3	1	4	22	59
訪問看護ステーション		1		11			9	21
介護サービス事業所		3	2				16	21
家族・本人				1				1
行 政		1	3				9	13
そ の 他		4	6	3			18	31
計	4	68	73	29	7	8	111	300

葉山町

区 分	退院調整	かかりつけ ・往診医	医療資源	訪問看護	ケアマネジャー	介 護 サービス	その他	計
病 院	6	3	6	3	1	12	10	41
診 療 所		1						1
地域包括支援センター		2					1	3
ケアマネジャー	2	4	7	2		4	5	24
訪問看護ステーション				1			4	5
介護サービス事業所		1	2	1		2	6	12
家族・本人								
行 政					1		2	3
そ の 他		1	1				5	7
計	8	12	16	7	2	18	33	96

合 計

区 分	退院調整	かかりつけ ・往診医	医療資源	訪問看護	ケアマネジャー	介 護 サービス	その他	計
病 院	8	32	24	7	5	15	30	121
診 療 所		5	9				1	15
地域包括支援センター	1	19	16	7	2	1	17	63
ケアマネジャー	3	13	26	5	1	8	27	83
訪問看護ステーション		1		12			13	26
介護サービス事業所		4	4	1		2	22	33
家族・本人				1				1
行 政		1	3		1		11	16
そ の 他		5	7	3			23	38
計	12	80	89	36	9	26	144	396

(2) 相談件数の推移

区 分	4年度	3年度
病 院	121	78
診 療 所	15	26
地域包括支援センター	63	74
ケアマネージャー	83	137
訪問看護ステーション	26	60
介護サービス事業所	33	12
家族・本人	1	6
行 政	16	34
そ の 他	38	48
計	396	475

※ 実施会議等での相談件数は含まず。

5 収 1 施設・設備等維持管理事業

(1) 逗葉地域医療センターの指定管理

逗葉地域医療センター条例（平成17年逗子市条例第23号）による逗葉地域医療センターの指定管理

根 拠 地方自治法第244条の2第3項

業務の範囲 (1) 急病患者に対する応急的な診療に関すること

(2) 障がい者に対する歯科診療に関すること

(3) センターの管理及び運営に関すること

(4) センターの利用の拒否及び利用の中止に関すること

(5) 前4号に掲げるもののほか、センターの運営に関する事務のうち市長のみの権限に属する事務以外の事務に関する業務に関すること

第1回	平成18年4月1日	逗葉地域医療センターの管理等に関する協定書	締結
指定期間	平成18年4月1日から平成23年3月31日		
第2回	平成23年4月1日	逗葉地域医療センターの管理等に関する協定書	締結
指定期間	平成23年4月1日から平成28年3月31日		
第3回	平成28年4月1日	逗葉地域医療センターの管理等に関する協定書	締結
指定期間	平成28年4月1日から令和3年3月31日		
第4回	令和3年4月1日	逗葉地域医療センターの管理等に関する協定書	締結
指定期間	令和3年4月1日から令和8年3月31日		

指定管理料の推移

平成18年度	90,757,000 円	平成19年度	86,230,000 円
平成20年度	85,690,500 円	平成21年度	85,448,751 円
平成22年度	85,582,600 円	平成23年度	85,683,700 円
平成24年度	84,773,100 円	平成25年度	84,527,300 円
平成26年度	86,628,100 円	平成27年度	84,397,600 円
平成28年度	84,333,300 円	平成29年度	84,269,200 円
平成30年度	84,448,900 円	令和元年度	84,740,800 円
令和2年度	85,162,950 円	令和3年度	85,330,500 円
令和4年度	132,522,805 円		

(2) 逗子市保健センターの管理業務

逗子市保健センター条例（平成12年逗子市条例第25号）による逗子市保健センターの管理受託

業務の内容 (1) センターの窓口業務のうち定められた業務

(2) センター運営のために要する光熱水費の支出に関すること

(3) センターの施設、設備、備品の維持管理に関すること

(4) その他センターの維持管理に必要な事項

委託金額の推移

平成18年度	10,902,000 円	平成19年度	11,412,000 円
平成20年度	11,751,500 円	平成21年度	11,531,672 円
平成22年度	11,579,600 円	平成23年度	11,802,700 円
平成24年度	11,274,400 円	平成25年度	11,312,900 円
平成26年度	11,927,900 円	平成27年度	13,404,000 円
平成28年度	13,124,100 円	平成29年度	13,062,000 円
平成30年度	13,297,200 円	令和元年度	13,476,000 円
令和2年度	13,805,116 円	令和3年度	13,935,600 円
令和4年度	14,295,300 円		

## IV 契約等の一覧

### 1 受注

契約年月日	契約先	契約内容	契約期間
令和4年4月1日	逗子市	逗葉地域医療センター管理等に関する協定	令和4年4月1日～ 令和5年3月31日
		逗子市保健センター管理委託契約	
		在宅医療介護連携相談室運営委託契約	
		雇入時健康診査業務委託契約	
		市職員B型肝炎予防接種業務委託契約	
		集団検診等業務委託契約	
		3歳児尿検査業務委託契約	
		特定健康診査委託契約	
		高齢者健康診査委託契約	
		市立小・中学校児童生徒心臓検診業務	
		市立小・中学校児童生徒尿検査業務	
		事業所健診（定期健康診断）結果データの提供等業務委託契約	
令和3年5月13日		市立小・中学校児童・生徒、海外帰国児童生徒結核健康診断精密検査業務委託 県費負担教職員消火器検診業務委託契約	令和4年5月13日～ 令和5年3月31日
		県費負担教職員胸部検診精密検査業務委託契約 県費負担教職員定期健康診断業務委託契約	
令和4年7月1日		市職員一般健康診査業務委託契約	令和4年7月1日～ 令和5年3月31日
令和4年8月1日		市職員破傷風予防接種業務委託契約	令和4年8月1日～ 令和5年3月31日
令和4年7月20日		就学時健康診断業務委託	令和4年8月1日～ 令和5年3月31日
令和5年2月1日		市職員深夜業務従事者健康診査業務委託	令和5年2月1日～ 令和5年3月31日
令和4年4月1日		要介護認定調査委託契約	令和4年4月1日～ 令和5年3月31日
令和4年4月1日	葉山町	3歳児尿検査業務委託契約	令和4年4月1日～ 令和5年3月31日
		職員健康診断委託契約	
		特定健康診査委託契約	
令和4年5月30日		長寿健康診査委託契約	令和4年5月30日～ 令和5年3月31日
		県費負担小学教職員定期健康診断等業務委託 県費負担中学教職員定期健康診断等業務委託	

契約年月日	契約先	契約内容	契約期間
令和4年4月14日	葉山町	町立小学校児童定期健康診断等業務委託	令和4年4月14日～ 令和5年3月31日
		町立中学校生徒定期健康診断等業務委託	
令和4年4月1日		検診等業務委託契約	令和4年4月1日～ 令和5年3月31日
令和4年7月20日		就学時健康診断補助業務委託	令和4年8月1日～ 令和5年3月31日
令和4年4月1日		要介護認定調査委託契約	令和4年4月1日～ 令和5年3月31日
令和4年4月1日	鎌倉市	3歳児尿検査業務委託契約	令和4年4月1日～ 令和5年3月31日
令和4年3月25日	公立学校共済組合 神奈川支部	人間ドック健診業務	令和4年4月1日～ 令和5年3月31日
令和4年5月23日	地方職員共済組合 神奈川支部	教職員ドック健診業務委託	令和4年5月23日～ 令和5年3月31日
令和4年4月1日	神奈川県 歯科医師国民 健康保険組合	健康診断契約 人間ドック健診契約	令和4年4月1日～ 令和5年3月31日
令和4年4月1日	全国健康保険協会	生活習慣病予防健診等委託契約	令和4年4月1日～ 令和5年3月31日
		ステップアップ検査委託契約	
令和4年8月1日		情報提供サービスに関する契約	令和4年8月1日～ 令和5年3月31日
令和4年4月1日	神奈川県民共済 生活協同組合	日帰り人間ドック及び婦人科検診契約	令和4年4月1日～ 令和5年3月31日
令和4年4月1日	みずほ 健康保険組合	人間ドック契約	令和4年4月1日～ 令和5年3月31日
令和4年4月1日	神奈川県市町村 職員共済組合	特定健康診査の結果データ作成に 関する契約	令和4年4月1日～ 令和5年3月31日
令和4年4月1日	逗子市東部地域 包括支援センター	介護予防支援業務委託契約	令和4年4月1日～ 令和5年3月31日
令和4年4月1日	逗子市中部地域 包括支援センター	介護予防支援業務委託契約	令和4年4月1日～ 令和5年3月31日
令和4年4月1日	逗子市西部地域 包括支援センター	介護予防支援業務委託契約	令和4年4月1日～ 令和5年3月31日
令和4年4月1日	葉山町地域包括 支援センター	介護予防支援業務委託契約	令和4年4月1日～ 令和5年3月31日
令和4年4月1日	ほっとハウス 星ヶ谷	認知症対応型共同生活介護における 医療連携契約	令和4年4月1日～ 令和5年3月31日
令和4年4月1日	酒フーズ 健康保険組合	生活習慣病予防健診委託契約	令和4年4月1日～ 令和5年3月31日
令和4年4月1日	(株)イーウェル	健診業務委託基本契約	令和4年4月1日～ 令和5年3月31日
令和3年4月1日	(有)猫の手	定期巡回・随時対応型訪問介護看護 サービス業務連携契約	令和3年4月1日～ 令和4年3月31日
令和4年4月1日	神奈川県立 保健福祉大学	在宅看護実習	令和4年4月1日～ 令和5年3月31日
令和4年4月1日	関東学院大学	在宅看護実習	令和4年4月1日～ 令和5年3月31日



## 2 発 注

契約年月日	契約先	契約内容	契約期間
令和4年4月1日	逗葉医師会	第一次救急医療運営事業実施協定	令和4年4月1日～ 令和5年3月31日
令和4年4月1日	逗葉歯科医師会	第一次救急医療運営事業及び 障がい者歯科診療事業実施協定	令和4年4月1日～ 令和5年3月31日
令和4年4月1日	逗葉薬剤師会	第一次救急医療運営事業実施協定	令和4年4月1日～ 令和5年3月31日
令和4年4月1日	(株)昭和メディカル サイエンス	臨床検査委託契約	令和4年4月1日～ 令和5年3月31日
令和4年4月1日	LSIメディエンス	臨床検査委託契約	令和4年4月1日～ 令和5年3月31日
令和4年4月1日	アサヒ電子研究所	ストレスチェック業務委託	令和4年4月1日～ 令和5年3月31日
令和4年4月1日	結核予防会 第一健康相談所 総合健診センター	胸部X線フィルム読影業務委託契約	令和4年4月1日～ 令和5年3月31日
令和4年11月1日	オリンパス マーケティング (株)	消化器内視鏡定期点検契約	令和4年11月1日～ 令和5年10月31日
令和4年11月1日	フクダ電子	心電図保守点検契約	令和4年11月1日～ 令和5年10月31日
令和4年4月3日	三井住友海上 火災保険	職業賠償責任保険	令和4年4月3日～ 令和5年4月3日
		医師及び補助者傷害保険	
令和3年7月23日		傷害保険	令和3年7月23日～ 令和4年7月22日
		マネー包括保険	
令和4年1月1日		自動車任意保険レントゲン車4台 乗用車 2台 軽自動車 20台	令和4年1月1日～ 令和5年1月1日
令和3年5月1日	損害保険ジャパン	医師賠償責任保険	令和3年5月1日～ 令和4年5月1日
令和4年4月1日	富士フィルム ヘルスケア システムズ(株)	検診車X線撮影装置定期点検契約	令和4年4月1日～ 令和5年3月31日
令和4年10月1日		X線透視撮影装置定期点検契約	令和4年10月1日～ 令和5年9月30日
令和4年3月1日		骨密度超音波評価装置保守契約	令和4年3月1日～ 令和5年2月28日
令和3年7月1日	電通工業	電話設備保守サービス契約	令和3年7月1日～ 令和4年6月30日
令和4年11月1日	プラスワン	ソフトウェア保守契約ほか	令和4年4月1日～ 令和5年3月31日
令和4年5月1日	あいおいニッセイ 同和損害保険	賠償責任保険 訪問看護・居宅介護支援	令和4年5月1日～ 令和5年5月1日
令和4年5月1日	(株)J E C C	健診・検査システムハードリース契約	令和4年5月1日～ 令和9年4月1日
令和4年6月1日	都築電気(株)	健診・検査システムハード、ソフトウェ ア保守契約	令和4年6月1日～ 令和5年5月31日
令和4年9月1日	有隣堂オフィス マーケティング	バラクーダ ウイルス感染 サーバー障 害対策契約	令和4年5月1日～ 令和5年5月1日

## V 規則・規程等の制定等の状況

令和4年12月 1日制定  
ハラスメント防止規程

## VI 新型コロナウイルス感染症対策

### 1 発熱外来

新型コロナウイルス蔓延期に休日及び夜間における発熱患者応需医療機関が殆ど無い状態であることから逗葉医師会の支援により発熱外来を開設

令和4年度GW期間及第7波期間以降発熱外来 患者数

開設日	受診者	検出者	検出せず者	検出率
令和4年5月1日(日)	8人	1人	7人	12.5%
令和4年5月4日(水・祝)	6人	1人	5人	16.7%
小計	14人	2人	12人	14.3%
令和4年7月(18日~31日)	213人	146人	67人	68.5%
令和4年8月(1日~31日)	307人	205人	102人	66.8%
令和4年9月(1日~30日)	135人	76人	59人	56.3%
令和4年10月(1日~31日)	109人	47人	62人	43.1%
令和4年11月(1日~30日)	188人	110人	78人	58.5%
令和4年12月(1日~31日)	305人	166人	139人	54.4%
令和4年1月(1日~31日)	387人	194人	193人	50.1%
令和4年2月(1日~28日)	209人	17人	192人	8.1%
令和4年3月(1日~31日)	219人	7人	212人	3.2%
合計	2,086人	970人	1,116人	46.5%

### 2 地域療養神奈川モデル

逗葉医師会と逗葉地区7か所の訪問看護ステーションの連携で新型コロナウイルス陽性者の在宅療養の支援を実施

訪問看護ステーションの総合取りまとめの総括責任者を当地域医療センターが担当

逗葉地域訪問看護ステーション対応件数

期間	対象者数(延べ)	新規	看護師訪問	オンライン診療	搬送	療養終了
R4.4.1-R4.12.17	3,342人	488人	18人	117人	20人	161人
R4.12.18-12.24	39人	8人		1人	1人	9人
R4.12.25-12.31	76人	20人		3人		12人
R5.1.1-1.7	37人	7人		3人	2人	12人
R5.1.8-1.14	27人	6人	4人		1人	
R5.1.15-1.21	43人	10人	1人			6人
R5.1.22-1.28	47人	6人				10人
R5.1.29-2.4	17人	3人				3人
R5.2.5-2.11	3人	1人				
R5.2.12-2.18	4人	1人				
R5.2.19-2.25	6人	1人				
R5.2.26-3.4	5人	2人				
R5.3.5-3.31	16人	3人				
合計	3,662人	556人	23人	124人	24人	213人

令和4年度

決算書類

公益財団法人逗葉地域医療センター

貸借対照表

公益財団法人 逗葉地域医療センター

令和 5年 3月31日現在 (単位: 円)

科 目	当 年 度	前 年 度	増 減	
〔 資 産 の 部 〕				
【 流 動 資 産 】				
現 金 預 金	62,562,849	76,045,268	△	13,482,419
未 収 金	35,341,110	29,049,095		6,292,015
貯 蔵 品	1,290,789	1,021,894		268,895
流動資産合計	99,194,748	106,116,257	△	6,921,509
【 固 定 資 産 】				
( 基 本 財 産 )				
その他基本財産	20,626,824	20,626,824		0
基本財産合計	20,626,824	20,626,824		0
( 特 定 資 産 )				
退職給付引当資産	43,376,214	61,721,990	△	18,345,776
減価償却引当資産	93,111,219	123,110,717	△	29,999,498
特定資産合計	136,487,433	184,832,707	△	48,345,274
(その他固定資産)				
装 置	4	4		0
車 両 運 搬 具	457,477	1,046,981	△	589,504
器 具 備 品	1,778,113	1,837,153	△	59,040
電 話 加 入 権	1,049,780	1,049,780		0
ソ フ ト ウ ェ ア	22,211,200	0		22,211,200
リサイクル預託金	301,160	301,160		0
その他固定資産合計	25,797,734	4,235,078		21,562,656
固定資産合計	182,911,991	209,694,609	△	26,782,618
資 産 合 計	282,106,739	315,810,866	△	33,704,127
〔 負 債 の 部 〕				
【 流 動 負 債 】				
未 払 金	32,202,919	18,523,092		13,679,827
預 り 金	9,161,060	8,895,682		265,378
仮 受 金	2,144,426	0		2,144,426
流動負債合計	43,508,405	27,418,774		16,089,631
【 固 定 負 債 】				
退職給付引当金	36,309,105	61,721,990	△	25,412,885
固定負債合計	36,309,105	61,721,990	△	25,412,885
負 債 合 計	79,817,510	89,140,764	△	9,323,254
〔 正 味 財 産 の 部 〕				
【 指 定 正 味 財 産 】				
寄 付 金	675,070	675,070		0
指定正味財産合計	675,070	675,070		0
【 一 般 正 味 財 産 】				
(うち基本財産への充当額)	( 20,626,824)	( 20,626,824)	(	0)
(うち特定資産への充当額)	( 136,487,433)	( 184,832,707)	(△	48,345,274)
正 味 財 産 合 計	202,289,229	226,670,102	△	24,380,873
負債及び正味財産合計	282,106,739	315,810,866	△	33,704,127

正味財産増減計算書

公益財団法人 逗葉地域医療センター

自 令和 4年 4月 1日 至 令和 5年 3月31日 (単位:円)

科 目	当 年 度	前 年 度	増 減
〔一般正味財産増減の部〕			
〔経常増減の部〕			
〔経常収益〕			
【基本財産運用益】			
基金預金受取利息収入	200	200	0
【事業収益】			
X線車収入	16,749,510	18,142,336	△ 1,392,826
X線室収入	1,465,858	1,004,617	461,241
乳がん検診収入	6,872,376	7,945,740	△ 1,073,364
健康診査収入	137,746,495	139,089,212	△ 1,342,717
急患診療事業収入	61,745,072	31,391,948	30,353,124
後期高齢者基本利用料収入	408,782	1,286,262	△ 877,480
後期高齢者療養費収入	14,529,921	15,159,728	△ 629,807
後期高齢者訪問交通費収入	284,550	406,200	△ 121,650
基本利用料収入	532,005	844,210	△ 312,205
療養費収入	7,943,990	9,266,438	△ 1,322,448
訪問交通費収入	244,750	421,000	△ 176,250
訪問看護収入	61,282,994	66,792,150	△ 5,509,156
居宅看護支援収入	9,189,800	9,013,772	176,028
介護予防訪問看護収入	3,559,408	2,535,947	1,023,461
介護予防支援収入	182,234	186,788	△ 4,554
【受取補助金等】			
逗子市交付金収入	10,909,000	10,909,000	0
神奈川県助成金収入	200,000	1,100,000	△ 900,000
葉山町補助金収入	5,916,000	5,916,000	0
逗子市指定管理料収入	113,697,450	85,330,500	28,366,950
逗子市委託料収入	35,919,400	34,393,300	1,526,100
委託料収入	0	6,629,390	△ 6,629,390
受取補助金等振替額	0	2,380,562	△ 2,380,562
【雑収益】			
受取利息	30,547	31,129	△ 582
雑収入	16,943,909	5,413,404	11,530,505
経常収益計	506,354,251	455,589,833	50,764,418
〔経常費用〕			
【事業費】			
職員給料	176,241,987	169,655,217	6,586,770
臨時雇賃金	71,500,514	64,166,768	7,333,746
医師等報酬	95,952,525	84,590,675	11,361,850
退職給付費用	4,456,815	3,090,020	1,366,795
法定福利費	31,561,068	30,719,576	841,492
福利厚生費	2,839,320	2,765,820	73,500
X線薬品材料費	2,555,938	2,725,705	△ 169,767
健診用薬品材料費	2,981,149	3,160,655	△ 179,506
薬品材料費	9,653,005	215,730	9,437,275
衛生材料費	2,675,071	1,263,995	1,411,076
旅費交通費	6,163,561	5,765,816	397,745
通信運搬費	5,056,728	4,332,090	724,638
減価償却費	7,233,144	6,808,883	424,261
装置機械修繕費	10,798,525	14,173,842	△ 3,375,317
車両運搬具修繕費	2,375,144	3,167,925	△ 792,781
消耗品費	4,288,685	2,861,422	1,427,263
研究費	50,500	194,010	△ 143,510
印刷製本費	1,418,906	725,010	693,896
燃料費	1,816,786	1,634,993	181,793
光熱水料費	12,472,932	8,203,065	4,269,867
賃借料	5,035,426	3,484,172	1,551,254
保険料	2,259,832	2,269,322	△ 9,490

正味財産増減計算書

公益財団法人 逗葉地域医療センター

自 令和 4年 4月 1日 至 令和 5年 3月31日 (単位:円)

科 目	当 年 度	前 年 度	増 減
諸 謝 金	249,007	222,965	26,042
租 税 公 課	20,258,680	19,860,300	398,380
委 託 費	51,792,720	53,515,464	△ 1,722,744
衛 生 費	3,073,290	1,909,815	1,163,475
雑 費	3,743,142	2,243,534	1,499,608
【 管 理 費 】			
役 員 報 酬	2,132,000	1,982,000	150,000
職 員 給 料	1,144,550	1,809,106	△ 664,556
退 職 給 付 費	0	98,130	△ 98,130
法 定 福 利 費	251,099	328,109	△ 77,010
福 利 厚 生 費	54,680	46,160	8,520
旅 費 交 通 費	29,802	32,808	△ 3,006
通 信 運 搬 費	58,154	59,900	△ 1,746
光 熱 水 料 費	128,524	91,239	37,285
賃 借 料	19,008	19,008	0
諸 謝 金	1,207,000	978,137	228,863
租 税 公 課	546,312	559,000	△ 12,688
負 担 金 支 出	5,175,000	5,175,000	0
委 託 費	407,818	340,670	67,148
雑 費	479,177	431,751	47,426
経 常 費 用 計	550,137,524	505,677,807	44,459,717
評 価 損 益 等 調 整 前 当 期 経 常 増 減 額	△ 43,783,273	△ 50,087,974	6,304,701
当 期 経 常 増 減 額	△ 43,783,273	△ 50,087,974	6,304,701
〔 経 常 外 増 減 の 部 〕			
〔 経 常 外 収 益 〕			
【 固 定 資 産 売 却 益 】			
R3年度赤字補填金	19,402,400	0	19,402,400
経 常 外 収 益 計	19,402,400	0	19,402,400
当 期 経 常 外 増 減 額	19,402,400	0	19,402,400
他 会 計 振 替 額	0	0	0
税 引 前 当 期 一 般 正 味 財 産 増 減 額	△ 24,380,873	△ 50,087,974	25,707,101
当 期 一 般 正 味 財 産 増 減 額	△ 24,380,873	△ 50,087,974	25,707,101
一 般 正 味 財 産 期 首 残 高	225,995,032	276,083,006	△ 50,087,974
一 般 正 味 財 産 期 末 残 高	201,614,159	225,995,032	△ 24,380,873
〔 指 定 正 味 財 産 増 減 の 部 〕			
【 受 取 寄 付 金 】			
受 取 寄 付 金	0	960,000	△ 960,000
【 一 般 正 味 財 産 へ の 振 替 額 】			
一 般 正 味 財 産 へ の 振 替 額	0	△ 2,380,562	2,380,562
当 期 指 定 正 味 財 産 増 減 額	0	△ 1,420,562	1,420,562
指 定 正 味 財 産 期 首 残 高	675,070	2,095,632	△ 1,420,562
指 定 正 味 財 産 期 末 残 高	675,070	675,070	0
正 味 財 産 期 末 残 高	202,289,229	226,670,102	△ 24,380,873

貸借対照表内訳表

公益財団法人 逗葉地域医療センター

令和 5年 3月31日現在 (単位：円)

科 目	公益事業会計	収益事業等会計	法人会計	内部取引等消去
〔 資 産 の 部 〕				
【 流 動 資 産 】				
現 金 預 金	50,808,976	3,847,317	7,906,556	
未 収 金	33,424,074	923,036	994,000	
貯 蔵 品	1,290,789	0	0	
流 動 資 産 合 計	85,523,839	4,770,353	8,900,556	
【 固 定 資 産 】				
( 基 本 財 産 )				
その他基本財産	0	0	20,626,824	
基本財産合計	0	0	20,626,824	
( 特 定 資 産 )				
退職給付引当資産	43,376,214	0	0	
減価償却引当資産	93,111,219	0	0	
特定資産合計	136,487,433	0	0	
(その他固定資産)				
装 置	4	0	0	
車 両 運 搬 具	457,477	0	0	
器 具 備 品	1,778,113	0	0	
電 話 加 入 権	896,900	76,440	76,440	
ソ フ ト ウ ェ ア	22,211,200	0	0	
リサイクル預託金	301,160	0	0	
その他固定資産合計	25,644,854	76,440	76,440	
固 定 資 産 合 計	162,132,287	76,440	20,703,264	
資 産 合 計	247,656,126	4,846,793	29,603,820	
〔 負 債 の 部 〕				
【 流 動 負 債 】				
未 払 金	24,582,528	2,275,991	5,344,400	
預 り 金	9,046,365	0	114,695	
仮 受 金	2,144,426	0	0	
流 動 負 債 合 計	35,773,319	2,275,991	5,459,095	
【 固 定 負 債 】				
退職給付引当金	36,309,105	0	0	
固 定 負 債 合 計	36,309,105	0	0	
負 債 合 計	72,082,424	2,275,991	5,459,095	
〔 正 味 財 産 の 部 〕				
【 指 定 正 味 財 産 】				
寄 付 金	675,070	0	0	
指 定 正 味 財 産 合 計	675,070	0	0	
【 一 般 正 味 財 産 】				
(うち基本財産への充当額)	0	0	20,626,824	
(うち特定資産への充当額)	136,487,433	0	0	
正 味 財 産 合 計	175,573,702	2,570,802	24,144,725	
負 債 及 び 正 味 財 産 合 計	247,656,126	4,846,793	29,603,820	



貸借対照表内訳表

公益財団法人 逗葉地域医療センター

令和 5年 3月31日現在 (単位:円)

科 目	合 計
[ 資 産 の 部 ]	
【 流 動 資 産 】	
現 金 預 金	62,562,849
未 収 金	35,341,110
貯 蔵 品	1,290,789
流 動 資 産 合 計	99,194,748
【 固 定 資 産 】	
( 基 本 財 産 )	
そ の 他 基 本 財 産	20,626,824
基 本 財 産 合 計	20,626,824
( 特 定 資 産 )	
退 職 給 付 引 当 資 産	43,376,214
減 価 償 却 引 当 資 産	93,111,219
特 定 資 産 合 計	136,487,433
(その他固定資産)	
装 置	4
車 両 運 搬 具	457,477
器 具 備 品	1,778,113
電 話 加 入 権	1,049,780
ソ フ ト ウ ェ ア	22,211,200
リ サ イ ク ル 預 託 金	301,160
そ の 他 固 定 資 産 合 計	25,797,734
固 定 資 産 合 計	182,911,991
資 産 合 計	282,106,739
[ 負 債 の 部 ]	
【 流 動 負 債 】	
未 払 金	32,202,919
預 り 金	9,161,060
仮 受 金	2,144,426
流 動 負 債 合 計	43,508,405
【 固 定 負 債 】	
退 職 給 付 引 当 金	36,309,105
固 定 負 債 合 計	36,309,105
負 債 合 計	79,817,510
[ 正 味 財 産 の 部 ]	
【 指 定 正 味 財 産 】	
寄 付 金	675,070
指 定 正 味 財 産 合 計	675,070
【 一 般 正 味 財 産 】	201,614,159
(うち基本財産への充当額)	20,626,824
(うち特定資産への充当額)	136,487,433
正 味 財 産 合 計	202,289,229
負 債 及 び 正 味 財 産 合 計	282,106,739

正味財産増減計算書内訳表

公益財団法人 逗葉地域医療センター

自 令和 4年 4月 1日 至 令和 5年 3月 31日 (単位:円)

科 目	公益事業会計			
	公1急患	公2健診	公3訪問	公4在宅
[一般正味財産増減の部]				
[経常増減の部]				
[経常収益]				
【基本財産運用益】				
基金預金受取利息収入	0	0	0	0
【事業収益】				
X線車収入	0	16,749,510	0	0
X線室収入	0	1,465,858	0	0
乳がん検診収入	0	6,872,376	0	0
健康診査収入	0	137,746,495	0	0
急患診療事業収入	61,745,072	0	0	0
後期高齢者基本利用料収入	0	0	408,782	0
後期高齢者療養費収入	0	0	14,529,921	0
後期高齢者訪問交通費収入	0	0	284,550	0
基本利用料収入	0	0	532,005	0
療養費収入	0	0	7,943,990	0
訪問交通費収入	0	0	244,750	0
訪問看護収入	0	0	61,282,994	0
居宅看護支援収入	0	0	9,189,800	0
介護予防訪問看護収入	0	0	3,559,408	0
介護予防支援収入	0	0	182,234	0
【受取補助金等】				
逗子市交付金収入	0	9,382,000	0	0
神奈川県助成金収入	200,000	0	0	0
葉山町補助金収入	0	5,088,000	0	0
逗子市指定管理料収入	90,267,550	0	0	0
逗子市委託料収入	0	0	0	21,624,100
【雑収益】				
受取利息	400	30,147	0	0
雑収入	211,917	555,000	15,558,750	0
経常収益計	152,424,939	177,889,386	113,717,184	21,624,100
[経常費用]				
【事業費】				
職員給料	15,112,831	82,375,460	62,389,178	16,364,518
臨時雇賃金	28,487,330	20,026,358	22,986,826	0
医師等報酬	84,209,700	11,742,825	0	0
退職給付費用	308,397	1,731,372	1,975,178	441,868
法定福利費	2,033,191	13,690,011	13,302,238	2,535,628
福利厚生費	246,200	1,009,120	1,280,000	304,000
X線薬品材料費	0	2,555,938	0	0
健診用薬品材料費	0	2,981,149	0	0
薬品材料費	9,653,005	0	0	0
衛生材料費	0	0	2,675,071	0
旅費交通費	1,787,043	2,131,210	2,084,560	160,748
通信運搬費	372,507	2,563,124	2,016,397	104,700
減価償却費	518,440	6,462,736	251,968	0
装置機械修繕費	1,336,980	7,641,621	1,401,182	55,850
車両運搬具修繕費	71,729	899,304	1,404,111	0
消耗品費	558,830	1,879,667	1,646,914	72,944
研究費	0	26,000	20,000	4,500
印刷製本費	17,600	1,395,900	0	5,406
燃料費	155,726	591,374	1,050,425	19,261
光熱水料費	455,676	747,776	1,840,496	151,892
賃借料	130,152	4,316,126	221,232	367,916

正味財産増減計算書内訳表

公益財団法人 逗葉地域医療センター

自 令和 4年 4月 1日 至 令和 5年 3月31日 (単位:円)

科 目	公益事業会計			
	公1急患	公2健診	公3訪問	公4在宅
保 險 料	699,662	576,150	935,560	48,460
諸 謝 金	0	221,165	0	27,842
租 税 公 課	5,696,080	10,295,600	1,154,000	1,336,000
委 託 費	6,729,303	27,141,936	0	0
衛 生 費	737,044	1,821,237	515,009	0
雑 費	556,635	1,176,559	1,963,913	46,035
【 管 理 費 】				
役 員 報 酬	0	0	0	0
職 員 給 料	0	0	0	0
法 定 福 利 費	0	0	0	0
福 利 厚 生 費	0	0	0	0
旅 費 交 通 費	0	0	0	0
通 信 運 搬 費	0	0	0	0
光 熱 水 料 費	0	0	0	0
賃 借 料	0	0	0	0
諸 謝 金	0	0	0	0
租 税 公 課	0	0	0	0
負 担 金 支 出	0	0	0	0
委 託 費	0	0	0	0
雑 費	0	0	0	0
経 常 費 用 計	159,874,061	205,999,718	121,114,258	22,047,568
評価損益等調整前当期経常増減額	△ 7,449,122	△ 28,110,332	△ 7,397,074	△ 423,468
当期経常増減額	△ 7,449,122	△ 28,110,332	△ 7,397,074	△ 423,468
〔経常外増減の部〕				
〔経常外収益〕				
【固定資産売却益】				
R3年度赤字補填金	19,402,400	0	0	0
経 常 外 収 益 計	19,402,400	0	0	0
当期経常外増減額	19,402,400	0	0	0
他会計振替前当期一般正味財産増減額	11,953,278	△ 28,110,332	△ 7,397,074	△ 423,468
他 会 計 振 替 額	0	0	0	0
税引前当期一般正味財産増減額	11,953,278	△ 28,110,332	△ 7,397,074	△ 423,468
当期一般正味財産増減額	11,953,278	△ 28,110,332	△ 7,397,074	△ 423,468
一般正味財産期首残高	21,356,039	167,054,305	12,477,209	△ 2,011,285
一般正味財産期末残高	33,309,317	138,943,973	5,080,135	△ 2,434,753
〔指定正味財産増減の部〕				
指定正味財産期首残高	0	675,070	0	0
指定正味財産期末残高	0	675,070	0	0
正味財産期末残高	33,309,317	139,619,043	5,080,135	△ 2,434,753

正味財産増減計算書内訳表

公益財団法人 逗葉地域医療センター

自 令和 4年 4月 1日 至 令和 5年 3月31日 (単位:円)

科 目	公益事業会計		収益事業等会計	
	共通	小 計	収益事業	共通
[一般正味財産増減の部]				
[経常増減の部]				
[経常収益]				
【基本財産運用益】				
基金預金受取利息収入	0	0	0	0
【事業収益】				
X線車収入	0	16,749,510	0	0
X線室収入	0	1,465,858	0	0
乳がん検診収入	0	6,872,376	0	0
健康診査収入	0	137,746,495	0	0
急患診療事業収入	0	61,745,072	0	0
後期高齢者基本利用料収入	0	408,782	0	0
後期高齢者療養費収入	0	14,529,921	0	0
後期高齢者訪問交通費収入	0	284,550	0	0
基本利用料収入	0	532,005	0	0
療養費収入	0	7,943,990	0	0
訪問交通費収入	0	244,750	0	0
訪問看護収入	0	61,282,994	0	0
居宅看護支援収入	0	9,189,800	0	0
介護予防訪問看護収入	0	3,559,408	0	0
介護予防支援収入	0	182,234	0	0
【受取補助金等】				
逗子市交付金収入	0	9,382,000	0	0
神奈川県助成金収入	0	200,000	0	0
葉山町補助金収入	0	5,088,000	0	0
逗子市指定管理料収入	0	90,267,550	14,749,900	0
逗子市委託料収入	0	21,624,100	14,295,300	0
【雑収益】				
受取利息	0	30,547	0	0
雑収入	0	16,325,667	484,485	0
経常収益計	0	465,655,609	29,529,685	0
[経常費用]				
【事業費】				
職員給料	0	176,241,987	0	0
臨時雇賃金	0	71,500,514	0	0
医師等報酬	0	95,952,525	0	0
退職給付費用	0	4,456,815	0	0
法定福利費	0	31,561,068	0	0
福利厚生費	0	2,839,320	0	0
X線薬品材料費	0	2,555,938	0	0
健診用薬品材料費	0	2,981,149	0	0
薬品材料費	0	9,653,005	0	0
衛生材料費	0	2,675,071	0	0
旅費交通費	0	6,163,561	0	0
通信運搬費	0	5,056,728	0	0
減価償却費	0	7,233,144	0	0
装置機械修繕費	0	10,435,633	362,892	0
車両運搬具修繕費	0	2,375,144	0	0
消耗品費	0	4,158,355	130,330	0
研究費	0	50,500	0	0
印刷製本費	0	1,418,906	0	0
燃料費	0	1,816,786	0	0
光熱水料費	0	3,195,840	9,277,092	0
賃借料	0	5,035,426	0	0

正味財産増減計算書内訳表

4 頁

公益財団法人 逗葉地域医療センター

自 令和 4年 4月 1日 至 令和 5年 3月31日 (単位:円)

科 目	公益事業会計		収益事業等会計	
	共通	小 計	収益事業	共通
保 險 料	0	2,259,832	0	0
諸 謝 金	0	249,007	0	0
租 税 公 課	0	18,481,680	1,777,000	0
委 託 費	0	33,871,239	17,921,481	0
衛 生 費	0	3,073,290	0	0
雑 費	0	3,743,142	0	0
【 管 理 費 】				
役 員 報 酬	0	0	0	0
職 員 給 料	0	0	0	0
法 定 福 利 費	0	0	0	0
福 利 厚 生 費	0	0	0	0
旅 費 交 通 費	0	0	0	0
通 信 運 搬 費	0	0	0	0
光 熱 水 料 費	0	0	0	0
賃 借 料	0	0	0	0
諸 謝 金	0	0	0	0
租 税 公 課	0	0	0	0
負 担 金 支 出	0	0	0	0
委 託 費	0	0	0	0
雑 費	0	0	0	0
経 常 費 用 計	0	509,035,605	29,468,795	0
評価損益等調整前当期経常増減額	0	△ 43,379,996	60,890	0
当期経常増減額	0	△ 43,379,996	60,890	0
〔経常外増減の部〕				
〔経常外収益〕				
【固定資産売却益】				
R3年度赤字補填金	0	19,402,400	0	0
経 常 外 収 益 計	0	19,402,400	0	0
当期経常外増減額	0	19,402,400	0	0
他会計振替前当期一般正味財産増減額	0	△ 23,977,596	60,890	0
他 会 計 振 替 額	0	0	0	0
税引前当期一般正味財産増減額	0	△ 23,977,596	60,890	0
当期一般正味財産増減額	0	△ 23,977,596	60,890	0
一般正味財産期首残高	0	198,876,268	2,509,912	0
一般正味財産期末残高	0	174,898,672	2,570,802	0
〔指定正味財産増減の部〕				
指定正味財産期首残高	0	675,070	0	0
指定正味財産期末残高	0	675,070	0	0
正味財産期末残高	0	175,573,742	2,570,802	0

正味財産増減計算書内訳表

公益財団法人 逗葉地域医療センター

自 令和 4年 4月 1日 至 令和 5年 3月31日 (単位:円)

科 目	収益事業等会計		内部取引等消去	合 計
	小 計	法人会計		
〔一般正味財産増減の部〕				
〔経常増減の部〕				
〔経常収益〕				
【基本財産運用益】				
基金預金受取利息収入	0	200		200
【事業収益】				
X線車収入	0	0		16,749,510
X線室収入	0	0		1,465,858
乳がん検診収入	0	0		6,872,376
健康診査収入	0	0		137,746,495
急患診療事業収入	0	0		61,745,072
後期高齢者基本利用料収入	0	0		408,782
後期高齢者療養費収入	0	0		14,529,921
後期高齢者訪問交通費収入	0	0		284,550
基本利用料収入	0	0		532,005
療養費収入	0	0		7,943,990
訪問交通費収入	0	0		244,750
訪問看護収入	0	0		61,282,994
居宅看護支援収入	0	0		9,189,800
介護予防訪問看護収入	0	0		3,559,408
介護予防支援収入	0	0		182,234
【受取補助金等】				
逗子市交付金収入	0	1,527,000		10,909,000
神奈川県助成金収入	0	0		200,000
葉山町補助金収入	0	828,000		5,916,000
逗子市指定管理料収入	14,749,900	8,680,000		113,697,450
逗子市委託料収入	14,295,300	0		35,919,400
【雑収益】				
受取利息	0	0		30,547
雑収入	484,485	133,757		16,943,909
経常収益計	29,529,685	11,168,957		506,354,251
〔経常費用〕				
【事業費】				
職員給料	0	0		176,241,987
臨時雇賃金	0	0		71,500,514
医師等報酬	0	0		95,952,525
退職給付費用	0	0		4,456,815
法定福利費	0	0		31,561,068
福利厚生費	0	0		2,839,320
X線薬品材料費	0	0		2,555,938
健診用薬品材料費	0	0		2,981,149
薬品材料費	0	0		9,653,005
衛生材料費	0	0		2,675,071
旅費交通費	0	0		6,163,561
通信運搬費	0	0		5,056,728
減価償却費	0	0		7,233,144
装置機械修繕費	362,892	0		10,798,525
車両運搬具修繕費	0	0		2,375,144
消耗品費	130,330	0		4,288,685
研究費	0	0		50,500
印刷製本費	0	0		1,418,906
燃料費	0	0		1,816,786
光熱水料費	9,277,092	0		12,472,932
賃借料	0	0		5,035,426

正味財産増減計算書内訳表

公益財団法人 逗葉地域医療センター

自 令和 4年 4月 1日 至 令和 5年 3月31日 (単位:円)

科 目	収益事業等会計		法人会計	内部取引等消去	合 計
	小 計				
保 險 料	0		0		2,259,832
諸 謝 金	0		0		249,007
租 税 公 課	1,777,000		0		20,258,680
委 託 費	17,921,481		0		51,792,720
衛 生 費	0		0		3,073,290
雑 費	0		0		3,743,142
【 管 理 費 】					
役 員 報 酬	0		2,132,000		2,132,000
職 員 給 料	0		1,144,550		1,144,550
法 定 福 利 費	0		251,099		251,099
福 利 厚 生 費	0		54,680		54,680
旅 費 交 通 費	0		29,802		29,802
通 信 運 搬 費	0		58,154		58,154
光 熱 水 料 費	0		128,524		128,524
賃 借 料	0		19,008		19,008
諸 謝 金	0		1,207,000		1,207,000
租 税 公 課	0		546,312		546,312
負 担 金 支 出	0		5,175,000		5,175,000
委 託 費	0		407,818		407,818
雑 費	0		479,177		479,177
経 常 費 用 計	29,468,795		11,633,124		550,137,524
評価損益等調整前当期経常増減額	60,890	△	464,167		△ 43,783,273
当期経常増減額	60,890	△	464,167		△ 43,783,273
〔経常外増減の部〕					
〔経常外収益〕					
【固定資産売却益】					
R3年度赤字補填金	0		0		19,402,400
経 常 外 収 益 計	0		0		19,402,400
当期経常外増減額	0		0		19,402,400
他会計振替前当期一般正味財産増減額	60,890	△	464,167		△ 24,380,873
他 会 計 振 替 額	0		0		0
税引前当期一般正味財産増減額	60,890	△	464,167		△ 24,380,873
当期一般正味財産増減額	60,890	△	464,167		△ 24,380,873
一般正味財産期首残高	2,509,912		24,608,892		225,995,032
一般正味財産期末残高	2,570,802		24,144,725		201,614,159
〔指定正味財産増減の部〕					
指定正味財産期首残高	0		0		675,070
指定正味財産期末残高	0		0		675,070
正味財産期末残高	2,570,802		24,144,725		202,289,229

財 産 目 録

公益財団法人 逗葉地域医療センター

貸借対照表科目		場所・物量等	使用目的等	金額
〔資産合計〕		令和5年3月31日現在 (単位：円)		
【流動資産】	現金	手元保管	運転資金として	282,106,739
	普通預金 (横浜・決済口)	横浜銀行 逗子支店	運転資金として	4,259,529
	普通預金 (三菱UFJ)	三菱UFJ銀行 金沢文庫支店	運転資金として	58,303,320
	普通預金 (みずほ)	みずほ銀行 逗子支店	運転資金として	48,946,707
	普通預金 (横浜・訪問)	横浜銀行 逗子支店	運転資金として	200,278
	未収金	期末棚卸高	事業に係る未収入金	430,541
	貯蔵品		公益目的事業に係る薬品・材料	8,725,794
流動資産合計				35,341,110
【固定資産】	その他基本財産	横浜銀行 逗子支店 普通・定期預金	法人保有の基本財産。運用益を管理費の財源として使用。	99,194,748
(基本財産)	退職給付引当資産	横浜銀行	職員の退職金支払いに備えた資産	20,626,824
(特定資産)	減価償却引当資産	横浜銀行・みずほ銀行・三菱UFJ銀行・大和ネクスト銀行・野村證券	事業用機器等の更新のため	20,626,824
特定資産合計	装置		医療用什器等 (公益目的保有財産)	43,376,214
(その他固定資産)	車両		事業用車両 (公益目的保有財産)	93,111,219
	器具		医療機器等備品 (公益目的保有財産)	136,487,433
	電話		14回線 (うち12回線公益目的事業に使用)	4
	ソフトウェア		事業用ソフトウェア (公益目的保有財産)	457,477
	リース		車両用リース (公益目的保有財産)	1,778,113
	リース		事業用ソフトウェア (公益目的保有財産)	1,049,780
	リース		車両用リース (公益目的保有財産)	22,211,200
その他固定資産合計				301,160
固定資産合計				25,797,734
〔負債合計〕				182,911,991
【流動負債】	未払金			[
	預り金		事業に係る未払金・未払消費税および法人税源泉所得税・社会保険料・住民税等	32,202,919
	仮受金			9,161,060
流動負債合計				2,144,426
				43,508,405



財 産 目 録

公益財団法人 逗葉地域医療センター

貸借対照表科目		令和 5年 3月31日現在	(単位：円)
【 固 定 負 債 】	場所・物量等	使用目的等	金 額
退職給付引当金		職員に対するもの	36,309,105
固定負債合計			36,309,105
正味財産			202,289,229

貸借対照表

公益財団法人 逗葉地域医療センター  
公益目的事業会計

令和 5年 3月31日現在 (単位:円)

科 目	当 年 度	前 年 度	増 減
〔 資 産 の 部 〕			
【 流 動 資 産 】			
現 金 預 金	50,808,976	61,786,490	△ 10,977,514
未 収 金	33,424,074	27,912,087	5,511,987
貯 蔵 品	1,290,789	1,021,894	268,895
流 動 資 産 合 計	85,523,839	90,720,471	△ 5,196,632
【 固 定 資 産 】			
( 特 定 資 産 )			
退職給付引当資産	43,376,214	61,396,090	△ 18,019,876
減価償却引当資産	93,111,219	123,110,717	△ 29,999,498
特 定 資 産 合 計	136,487,433	184,506,807	△ 48,019,374
(その他固定資産)			
装 置	4	4	0
車 両 運 搬 具	457,477	1,046,981	△ 589,504
器 具 備 品	1,778,113	1,837,153	△ 59,040
電 話 加 入 権	896,900	896,900	0
ソ フ ト ウ ェ ア	22,211,200	0	22,211,200
リサイクル預託金	301,160	301,160	0
その他固定資産合計	25,644,854	4,082,198	21,562,656
固 定 資 産 合 計	162,132,287	188,589,005	△ 26,456,718
資 産 合 計	247,656,126	279,309,476	△ 31,653,350
〔 負 債 の 部 〕			
【 流 動 負 債 】			
未 払 金	24,582,528	9,578,039	15,004,489
預 り 金	9,046,365	8,784,049	262,316
仮 受 金	2,144,426	0	2,144,426
流 動 負 債 合 計	35,773,319	18,362,088	17,411,231
【 固 定 負 債 】			
退職給付引当金	36,309,105	61,396,090	△ 25,086,985
固 定 負 債 合 計	36,309,105	61,396,090	△ 25,086,985
負 債 合 計	72,082,424	79,758,178	△ 7,675,754
〔 正 味 財 産 の 部 〕			
【 指 定 正 味 財 産 】			
寄 付 金	675,070	675,070	0
指 定 正 味 財 産 合 計	675,070	675,070	0
【 一 般 正 味 財 産 】			
(うち特定資産への充当額)	( 136,487,433)	( 184,506,807)	(△ 48,019,374)
正 味 財 産 合 計	175,573,702	199,551,298	△ 23,977,596
負 債 及 び 正 味 財 産 合 計	247,656,126	279,309,476	△ 31,653,350

正味財産増減計算書

公益財団法人 逗葉地域医療センター  
公益目的事業会計

自 令和 4年 4月 1日 至 令和 5年 3月31日 (単位:円)

科 目	当 年 度	前 年 度	増 減
〔一般正味財産増減の部〕			
〔経常増減の部〕			
〔経常収益〕			
【事業収益】			
X 線車収入	16,749,510	18,142,336	△ 1,392,826
X 線室収入	1,465,858	1,004,617	461,241
乳がん検診収入	6,872,376	7,945,740	△ 1,073,364
健康診査収入	137,746,495	139,089,212	△ 1,342,717
急患診療事業収入	61,745,072	31,391,948	30,353,124
後期高齢者基本利用料収入	408,782	1,286,262	△ 877,480
後期高齢者療養費収入	14,529,921	15,159,728	△ 629,807
後期高齢者訪問交通費収入	284,550	406,200	△ 121,650
基本利用料収入	532,005	844,210	△ 312,205
療養費収入	7,943,990	9,266,438	△ 1,322,448
訪問交通費収入	244,750	421,000	△ 176,250
訪問看護収入	61,282,994	66,792,150	△ 5,509,156
居宅介護支援収入	9,189,800	9,013,772	176,028
介護予防訪問看護収入	3,559,408	2,535,947	1,023,461
介護予防支援収入	182,234	186,788	△ 4,554
【受取補助金等】			
逗子市交付金収入	9,382,000	7,419,000	1,963,000
神奈川県助成金収入	200,000	1,100,000	△ 900,000
葉山町補助金収入	5,088,000	4,023,000	1,065,000
逗子市指定管理料収入	90,267,550	65,560,000	24,707,550
逗子市委託料収入	21,624,100	20,457,700	1,166,400
委託料収入	0	6,629,390	△ 6,629,390
受取補助金等振替額	0	2,380,562	△ 2,380,562
【雑収益】			
受取利息	30,547	31,129	△ 582
雑収入	16,325,667	4,912,090	11,413,577
経常収益計	465,655,609	415,999,219	49,656,390
〔経常費用〕			
【事業費】			
職員給料	176,241,987	169,655,217	6,586,770
臨時雇賃金	71,500,514	63,343,911	8,156,603
医師等報酬	95,952,525	84,590,675	11,361,850
退職給付費用	4,456,815	3,090,020	1,366,795
法定福利費	31,561,068	30,719,576	841,492
福利厚生費	2,839,320	2,765,820	73,500
X線薬品材料費	2,555,938	2,725,705	△ 169,767
健診用薬品材料費	2,981,149	3,160,655	△ 179,506
薬品材料費	9,653,005	215,730	9,437,275
衛生材料費	2,675,071	1,263,995	1,411,076
旅費交通費	6,163,561	5,765,816	397,745
通信運搬費	5,056,728	4,332,090	724,638
減価償却費	7,233,144	6,808,883	424,261
装置機械修繕費	10,435,633	13,224,604	△ 2,788,971
車両運搬具修繕費	2,375,144	3,167,925	△ 792,781
消耗品費	4,158,355	2,690,209	1,468,146
研究費	50,500	194,010	△ 143,510
印刷製本費	1,418,906	725,010	693,896
燃料費	1,816,786	1,634,993	181,793
光熱水料費	3,195,840	1,617,388	1,578,452
賃借料	5,035,426	3,415,664	1,619,762
保険料	2,259,832	2,269,322	△ 9,490
諸謝金	249,007	222,965	26,042
租税公課	18,481,680	17,986,300	495,380

正味財産増減計算書

公益財団法人 逗葉地域医療センター  
公益目的事業会計

2 頁

自 令和 4年 4月 1日 至 令和 5年 3月31日 (単位:円)

科 目	当 年 度	前 年 度	増 減
委 託 費	33,871,239	36,345,151	△ 2,473,912
衛 生 費	3,073,290	1,909,815	1,163,475
雑 費	3,743,142	2,243,094	1,500,048
経 常 費 用 計	509,035,605	466,084,543	42,951,062
評価損益等調整前当期経常増減額	△ 43,379,996	△ 50,085,324	6,705,328
当期経常増減額	△ 43,379,996	△ 50,085,324	6,705,328
〔経常外増減の部〕			
〔経常外収益〕			
【固定資産売却益】			
その他固定資産売却益	19,402,400	0	19,402,400
経常外収益計	19,402,400	0	19,402,400
当期経常外増減額	19,402,400	0	19,402,400
他会計振替前当期一般正味財産増減額	0	0	0
税引前当期一般正味財産増減額	△ 23,977,596	△ 50,085,324	26,107,728
当期一般正味財産増減額	△ 23,977,596	△ 50,085,324	26,107,728
一般正味財産期首残高	198,876,228	248,961,552	△ 50,085,324
一般正味財産期末残高	174,898,632	198,876,228	△ 23,977,596
〔指定正味財産増減の部〕			
【受取寄付金】			
受取寄付金	0	960,000	△ 960,000
【一般正味財産への振替額】			
一般正味財産への振替額	0	△ 2,380,562	2,380,562
当期指定正味財産増減額	0	△ 1,420,562	1,420,562
指定正味財産期末残高	675,070	675,070	0
指定正味財産期首残高	675,070	2,095,632	△ 1,420,562
正味財産期末残高	175,573,702	199,551,298	△ 23,977,596

財 産 目 録

公益財団法人 逗葉地域医療センター  
公益目的事業会計

貸借対照表科目		令和 5年 3月31日現在 (単位:円)	
〔資産合計〕	場所・物量等	使用目的等	金額
【流動資産】			247,656,126
現金	手元保管	運転資金として	4,126,213
預金	横浜銀行 逗子支店	運転資金として	46,682,763
普通預金 (横浜・決済口)	三菱UFJ銀行 金沢文庫支店	運転資金として	37,326,150
普通預金 (三菱UFJ)	みずほ銀行 逗子支店	運転資金として	200,278
普通預金 (みずほ)	横浜銀行 逗子支店	運転資金として	430,541
普通預金 (横浜・訪問)	急患、健診、訪問各事業の未収金	公益目的事業に係る未収金	8,725,794
未収金	期末棚卸高	公益目的事業に係る薬品・材料	33,424,074
貯蔵品			1,290,789
流動資産合計			85,523,839
【固定資産】			
(特定資産)			
退職給付引当資産	横浜銀行	職員の退職金支払いに備えた資産	43,376,214
減価償却引当資産	横浜銀行・みずほ銀行・三菱UFJ銀行・野村證券・大和ネクスト銀行	事業用機器等更新のため	93,111,219
特定資産合計			136,487,433
(その他固定資産)			
装車		医療用什器等 (公益目的保有財産)	4
器具		事業用車両 (公益目的保有財産)	457,477
運搬備品		医療機器等備品 (公益目的保有財産)	1,778,113
加入権		12回線 (公益目的事業に使用)	896,900
ソフトウェア		事業用ソフトウェア (公益目的保有財産)	22,211,200
リース資産		車両用リース契約 (公益目的保有財産)	301,160
リース負債			25,644,854
その他固定資産合計			162,132,287
固定資産合計			72,082,424
【流動負債】			
未払金		事業にかかる未払金・未払消費税	24,582,528
預り金		源泉所得税・社会保険料・住民税等	9,046,365
仮受金			2,144,426
流動負債合計			35,773,319
【固定負債】			
退職給付引当金		職員に対するもの	36,309,105
固定負債合計			36,309,105
正味財産			175,573,702

貸借対照表

令和 5年 3月31日現在 (単位:円)

科 目	当 年 度	前 年 度	増 減	
[ 資 産 の 部 ]				
【 流 動 資 産 】				
現 金 預 金	3,847,317	4,067,817	△	220,500
未 収 金	923,036	752,008		171,028
流 動 資 産 合 計	4,770,353	4,819,825	△	49,472
【 固 定 資 産 】				
(その他固定資産)				
電 話 加 入 権	76,440	76,440		0
その他固定資産合計	76,440	76,440		0
固 定 資 産 合 計	76,440	76,440		0
資 産 合 計	4,846,793	4,896,265	△	49,472
[ 負 債 の 部 ]				
【 流 動 負 債 】				
未 払 金	2,275,991	2,386,353	△	110,362
流 動 負 債 合 計	2,275,991	2,386,353	△	110,362
負 債 合 計	2,275,991	2,386,353	△	110,362
[ 正 味 財 産 の 部 ]				
【 一 般 正 味 財 産 】				
正 味 財 産 合 計	2,570,802	2,509,912		60,890
負 債 及 び 正 味 財 産 合 計	4,846,793	4,896,265	△	49,472

## 正味財産増減計算書

公益財団法人 逗葉地域医療センター  
収益事業等会計

自 令和 4年 4月 1日 至 令和 5年 3月31日 (単位:円)

科 目	当 年 度	前 年 度	増 減
〔一般正味財産増減の部〕			
〔経常増減の部〕			
〔経常収益〕			
【受取補助金等】			
逗子市指定管理料収入	14,749,900	13,287,500	1,462,400
逗子市委託料収入	14,295,300	13,935,600	359,700
【雑収益】			
雑収入	484,485	435,728	48,757
経常収益計	29,529,685	27,658,828	1,870,857
〔経常費用〕			
【事業費】			
臨時雇賃金	0	822,857	△ 822,857
装置機械修繕費	362,892	949,238	△ 586,346
消耗品費	130,330	171,213	△ 40,883
光熱水料費	9,277,092	6,585,677	2,691,415
賃借料	0	68,508	△ 68,508
租税公課	1,777,000	1,874,000	△ 97,000
委託費	17,921,481	17,170,313	751,168
雑費	0	440	△ 440
経常費用計	29,468,795	27,642,246	1,826,549
評価損益等調整前当期経常増減額	60,890	16,582	44,308
当期経常増減額	60,890	16,582	44,308
税引前当期一般正味財産増減額	60,890	16,582	44,308
当期一般正味財産増減額	60,890	16,582	44,308
一般正味財産期首残高	2,509,912	2,493,330	16,582
一般正味財産期末残高	2,570,802	2,509,912	60,890
正味財産期末残高	2,570,802	2,509,912	60,890

財産目録

令和5年3月31日現在 (単位：円)

貸借対照表科目		場所・物量等	使用目的等	金額
〔資産合計〕				
【流動資産】				4,846,793
	現金	手元保管	運転資金として	51,830
	預金			
	普通預金(横浜・決済口)	横浜銀行 運子支店	運転資金として	3,795,487
	未収金		収益事業にかかる未収金	923,036
流動資産合計				4,770,353
【固定資産】 (その他固定資産)				
	電話加入権		1回線	76,440
その他固定資産合計				76,440
固定資産合計				76,440
〔負債合計〕				
【流動負債】				[ 2,275,991 ]
	未払金		事業に係る未払金・未払消費税	2,275,991
流動負債合計				2,275,991
正味財産				2,570,802



貸借対照表

公益財団法人 逗葉地域医療センター  
法人会計

令和 5年 3月31日現在 (単位: 円)

科 目	当 年 度	前 年 度	増 減
[ 資 産 の 部 ]			
【 流 動 資 産 】			
現 金 預 金	7,906,556	10,190,961	△ 2,284,405
未 収 金	994,000	385,000	609,000
流 動 資 産 合 計	8,900,556	10,575,961	△ 1,675,405
【 固 定 資 産 】			
( 基 本 財 産 )			
そ の 他 基 本 財 産	20,626,824	20,626,824	0
基 本 財 産 合 計	20,626,824	20,626,824	0
( 特 定 資 産 )			
退 職 給 付 引 当 資 産	0	325,900	△ 325,900
特 定 資 産 合 計	0	325,900	△ 325,900
(その他固定資産)			
電 話 加 入 権	76,440	76,440	0
そ の 他 固 定 資 産 合 計	76,440	76,440	0
固 定 資 産 合 計	20,703,264	21,029,164	△ 325,900
資 産 合 計	29,603,820	31,605,125	△ 2,001,305
[ 負 債 の 部 ]			
【 流 動 負 債 】			
未 払 金	5,344,400	6,558,700	△ 1,214,300
預 り 金	114,695	111,633	3,062
流 動 負 債 合 計	5,459,095	6,670,333	△ 1,211,238
【 固 定 負 債 】			
退 職 給 付 引 当 金	0	325,900	△ 325,900
固 定 負 債 合 計	0	325,900	△ 325,900
負 債 合 計	5,459,095	6,996,233	△ 1,537,138
[ 正 味 財 産 の 部 ]			
【 一 般 正 味 財 産 】			
(うち基本財産への充当額)	( 20,626,824)	( 20,626,824)	( 0)
(うち特定資産への充当額)	( 0)	( 325,900)	(△ 325,900)
正 味 財 産 合 計	24,144,725	24,608,892	△ 464,167
負 債 及 び 正 味 財 産 合 計	29,603,820	31,605,125	△ 2,001,305

正味財産増減計算書

公益財団法人 逗葉地域医療センター  
法人会計

自 令和 4年 4月 1日 至 令和 5年 3月31日 (単位:円)

科 目	当 年 度	前 年 度	増 減	
〔一般正味財産増減の部〕				
〔経常増減の部〕				
〔経常収益〕				
【基本財産運用益】				
基金預金受取利息収入	200	200		0
【受取補助金等】				
逗子市交付金収入	1,527,000	3,490,000	△	1,963,000
葉山町補助金収入	828,000	1,893,000	△	1,065,000
逗子市指定管理料収入	8,680,000	6,483,000		2,197,000
【雑収益】				
雑収入	133,757	65,586		68,171
経常収益計	11,168,957	11,931,786	△	762,829
〔経常費用〕				
【管理費】				
役員報酬	2,132,000	1,982,000		150,000
職員給料	1,144,550	1,809,106	△	664,556
退職給付費用	0	98,130	△	98,130
法定福利費	251,099	328,109	△	77,010
福利厚生費	54,680	46,160		8,520
旅費交通費	29,802	32,808	△	3,006
通信運搬費	58,154	59,900	△	1,746
光熱水料費	128,524	91,239		37,285
賃借料	19,008	19,008		0
諸謝金	1,207,000	978,137		228,863
租税公課	546,312	559,000	△	12,688
負担金支出	5,175,000	5,175,000		0
委託費	407,818	340,670		67,148
雑費	479,177	431,751		47,426
経常費用計	11,633,124	11,951,018	△	317,894
評価損益等調整前当期経常増減額	△ 464,167	△ 19,232	△	444,935
当期経常増減額	△ 464,167	△ 19,232	△	444,935
税引前当期一般正味財産増減額	△ 464,167	△ 19,232	△	444,935
当期一般正味財産増減額	△ 464,167	△ 19,232	△	444,935
一般正味財産期首残高	24,608,892	24,628,124	△	19,232
一般正味財産期末残高	24,144,725	24,608,892	△	464,167
正味財産期末残高	24,144,725	24,608,892	△	464,167

財 産 目 録

貸借対照表科目		令和 5年 3月31日現在 (単位：円)	
〔 資 産 合 計 〕	場所・物量等	使用目的等	金 額
【 流 動 資 産 】	現 金	手元保管	29,603,820
	預 金		81,486
	普通預金 (横浜・決済口)	横浜銀行 逗子支店	7,825,070
	未 収 金		994,000
流 動 資 産 合 計			
【 固 定 資 産 】 ( 基 本 財 産 )	その他基本財産	横浜銀行 逗子支店 普通・定期預金	8,900,556
	基本財産合計	法人保有の基本財産。運用益を管理費の財源として使用。	20,626,824
	その他固定資産		20,626,824
	その他固定資産合計	電話加入権	76,440
固 定 資 産 合 計			
〔 負 債 合 計 〕			
【 流 動 負 債 】	未 払 金		20,703,264
	預 り 金	未払法人税等 源泉所得税・社会保険料・住民税等	[ 5,459,095 ]
流 動 負 債 合 計			
正 味 財 産			
			24,144,725

## 財務諸表に対する注記

### 1. 継続組織の前提に関する注記

該当事項はありません

### 2. 重要な会計方針

- (1) 有価証券の評価基準及び評価方法  
満期保有目的の債券は償却原価法（定額法）によっている。
- (2) 棚卸資産の評価基準及び評価方法  
薬品および材料の評価方法は、先入れ先出し法による原価法を実施している。
- (3) 固定資産の減価償却の方法  
装置・車両運搬具・器具備品について、定率法により減価償却を実施している。
- (4) 引当金の計上基準  
退職給付引当金は、期末退職給与要支給額の100%に相当する金額を計上している。
- (5) リース取引の処理方法  
リース料は賃貸借取引として会計処理している。
- (6) 消費税等の会計処理  
消費税等の会計処理は税込方式による。

### 3. 会計方針の変更

該当事項はありません

### 4. 基本財産及び特定資産の増減額及びその残高

基本財産及び特定資産の増減額及びその残高は、次のとおりである。

(単位：円)

科 目	前期末残高	当期増加額	当期減少額	当期末残高
基本財産				
基金預金	20,626,824	0	0	20,626,824
小 計	20,626,824	0	0	20,626,824
特定資産				
退職給付引当資産	61,721,990	0	18,345,776	43,376,214
減価償却引当資産	123,110,717	502	30,000,000	93,111,219
小 計	184,832,707	502	48,345,776	136,487,433
合 計	205,459,531	502	48,345,776	157,114,257

5. 基本財産及び特定資産の財源等の内訳

基本財産及び特定資産の財源等の内訳は、次のとおりである。

(単位：円)

科 目	当期末残高	(うち指定正味財産からの充当額)	(うち一般正味財産からの充当額)	(うち基金に対応する額)	(うち負債に対応する額)
基本財産					
基金預金	20,626,824	(0)	(20,626,824)	(0)	
小 計	20,626,824	(0)	(20,626,824)	(0)	
特定資産					
退職給付引当資産	43,376,214	(0)	(43,376,214)	(0)	(0)
減価償却引当資産	93,111,219	(0)	(93,111,219)	(0)	(0)
小 計	136,487,433	(0)	(136,487,433)	(0)	(0)
合 計	157,114,257	(0)	(157,114,257)	(0)	(0)

6. 固定資産の取得価額、減価償却累計額及び当期末残高

固定資産の取得価額、減価償却累計額及び当期末残高は、次のとおりである。

(単位：円)

科 目	取得価額	減価償却累計額	当期末残高
装置	36,573,500	36,573,496	4
車両運搬具	217,924,777	217,467,330	457,447
器具備品	47,211,394	46,495,693	715,701
ソフトウェア	27,764,000	5,552,800	22,211,200
合 計	329,473,671	306,089,319	23,384,352

7. 債権の債権金額、貸倒引当金の当期末残高及び当該債権の当期末残高

債権の債権金額は次のとおりである。貸倒引当金はない。

(単位：円)

科 目	債権金額	貸倒引当金の当期末残高	債権の当期末残高
健診事業未収金	8,923,510		8,923,510
急患診療事業未収金	8,856,537		8,856,537
訪問看護事業未収金	15,207,909		15,207,909
その他未収金	2,370,154		2,370,154
合 計	35,358,110	0	35,358,110

8. 満期保有目的の債券の内訳並びに帳簿価額、時価及び評価損益

満期保有目的の債券の内訳並びに帳簿価額、時価及び評価損益は、次のとおりである。

(単位：円)

種類及び銘柄	帳簿価額	時 価	評価損益
神奈川県第77回公債	30,000,000	29,997,120	-2,880
神奈川県第248回公債	20,000,000	19,537,880	-462,120
合 計	50,000,000	49,535,000	-465,000

9. 補助金等の内訳並びに交付者、当期の増減額及び残高

補助金等の内訳並びに交付者、当期の増減額及び残高は、次のとおりである。

(単位：円)

補助金等の名称	交付者	前期末残高	当期増加額	当期減少額	当期末残高	貸借対照表上の記載区分
地域医療協力交付金	逗子市	0	10,909,000	10,909,000	0	
逗葉地域医療センター補助金	葉山町	0	5,916,000	5,916,000	0	
神奈川県助成金	神奈川県	0	200,000	200,000	0	
合計		0	17,025,000	17,025,000	0	

10. 引当金の明細

引当金については次のとおりである。

(単位：円)

科目	期首残高	当期増加額	当期減少額		期末残高
			目的使用	その他	
退職給付引当金	61,721,990	4,456,815	29,869,700		36,309,105

## 附 属 明 細 書

### 1. 基本財産及び特定資産の明細

基本財産及び特定資産については、財務諸表の注記において記載している。

### 2. 引当金の明細

引当金については、財務諸表の注記において記載している。

令和5年度

事業計画書

自 令和5年4月 1日

至 令和6年3月31日

公益財団法人逗葉地域医療センター



## 令和5年度 事業計画書

### I 事業活動方針

公益財団法人として、各公益目的事業、収益事業及び法人運営事業について引続き法令を遵守し、事業目的達成に向け取り組んでまいります。

1 「指定管理者」として、次の業務を引続き実施してまいります。

- (1) 急病患者に対する応急的な一次診療
- (2) 障がい者に対する歯科診療
- (3) 逗葉地域医療センターの施設・設備及び備品の維持管理

2 逗子市からの委託事業として、次の業務を引続き実施してまいります。

- (1) 逗子市保健センターの受付業務等
- (2) 逗子市保健センターの施設・設備及び備品の維持管理

3 逗子市及び葉山町からの委託事業として、次の業務を引続き実施してまいります。

- (1) 逗葉地域在宅医療・介護連携相談室運營業務

4 住民健診・人間ドック・事業所健診、特定健診・高齢者健診などの健康診査事業をはじめ、休日・夜間等急患診療事業、訪問看護・居宅介護支援事業及び在宅医療・介護連携推進事業を推進し、もって「逗子市民及び葉山町民の健康の保持増進と福祉の向上」に寄与すべく活動してまいります。

また、勤怠・給与管理システム及び会計システムの更新を図り事務処理の改善や効率化・経費削減に取り組みます。

5 適正な公益財団法人運営のため、引続き理事会・評議員会の運営、会計処理等に万全を期してまいります。また、定期報告、各種申請、届出、提出及び登記を適正に行ってまいります。

6 災害時の医療救護活動に関する協定書に基づき、災害時の円滑な活動に資するため、活動体制の整備、周知について引き続き取り組んでまいります。

7 新たな保健・医療等対策が生じた際には、諸事業を行政及び医師会等との連携により実施してまいります。

8 新型コロナウイルス感染症対策として、発熱外来を行政及び医師会等との連携により5類の取扱いとなる前日の5月7日まで開設してまいります。

## II 事業内容

### 1 休日・夜間等急患診療事業（公益目的事業1）

逗子市及び葉山町から委託を受けて、次のとおり一次救急医療業務を行います。

#### (1) 内科（小児科）及び外科

- ① 休日の10時から17時
- ② 毎夜間20時から23時

#### (2) 小児科専門医の配置

- ① 年末年始の6日間
- ② 5月3日から5日の連休

#### (3) 歯科診療

- ① 休日急患診療 休日の10時から17時
- ② 障がい者診療 毎週水・木曜日の13時から17時（予約制、休日除く）

#### (4) 薬剤師の配置

年末年始の6日間及び休日（日曜・祝日）診療に係る薬剤師の配置を行ってまいります。

### 2 健診・検診事業（公益目的事業2）

本年度も事業所健診の新規勧誘、各健保組合との連携活動を継続強化し、健診率向上と受診者増加対策に努めてまいります。

特定健康診査とがん検診につきましては、今年度も新規受診者の獲得並びに受診者への配慮のため、土曜日に逗子市保健センターで3回、葉山町保健センターで1回行ってまいります。

コロナ禍において、当面は人数制限をして実施することになりますが、少しずつ緩和し受診率向上に努めてまいります。

健診・検診項目	人数・件数	(内訳)
胃部集団検診	1,500 人	住民 1,300 人、事業所 200 人
リスク検診	360 人	
胃部精密検査	170 人	内視鏡 150 人、X線 20 人
胸部集団検診	5,550 人	住民 2,300 人、事業所 3,250 人
胸部精密検査	0 人	
乳房検診	1,350 人	住民（集団）770 人、マンモ（個別）360 人 その他 220 人
医療相談	1,650 人	人間ドック 100 人、協会けんぽ 1,500 人 イーウェル 20 人、葉山商工会 30 人
特定健診	3,000 人	住民（集団）2,950 人、その他 50 人
事業所健診	3,100 人	事業所 3,100 人
大腸がん検診	2,900 人	住民 2,500 人、事業所 400 人

健診・検診項目	人数・件数	(内訳)
小中学校心臓検診及び尿検査 就学時健康診断(就学時児童) 受託撮影等	10,150 件	学童 心電図1,450人、尿検査8,000人 就学時 逗子市400人、葉山町260人 受託撮影等40人

### 3 訪問看護・居宅介護支援事業（公益目的事業3）

#### (1) 訪問看護事業

前年度同様に主治医や逗子市・葉山町・居宅介護支援専門員等との連携を図り、訪問看護指示書と訪問看護計画書に基づいて訪問し、必要な看護業務を行ってまいります。

さらに、逗子市・葉山町及び他の保健・医療・福祉サービス事業者とも密接な連携を図り、介護が必要な高齢者および療養者に対する生活の質の向上に資すべく努めてまいります。

時 期 休日及び年末年始を除く毎日

時 間 8時30分から17時15分（土曜日は12時まで）

ただし、緊急時に備え24時間対応の体制を保持してまいります。

対 象 者 疾病や負傷により継続して療養を受ける状態にあり、家庭において訪問看護が必要であると主治医が認めた者及び居宅の要介護者又は要支援者で主治医が訪問看護の必要を認めた者

訪問回数

区 分	計 画
介護保険適用者	5,600回
介護予防適用者	564回
医療保険適用者	2,780回

スタッフ数 13名（看護師12名 事務員1名）

#### (2) 居宅介護支援事業

2名の専従及び4名の兼務ケアマネジャーが利用者に対し、自立した日常生活を営むために必要な居宅サービスが利用出来るよう、ケアプランを作成するとともに、サービス事業者等との連絡調整のほか必要な申請業務を行います。

#### (3) グループホームとの医療連携

認知症対応型グループホームにおける医療連携として、特定非営利活動法人きさら「ほっとハウス星ヶ谷」と医療連携体制の契約を締結し、訪問活動を継続してまいります。

#### (4) 研修会の開催

事業の質的向上のため、外部研修会に参加するほか、当センター内においても研修会を開催してまいります。

時 期 毎月2回

場 所 センター内

対象者 常勤・非常勤の看護師及び居宅介護支援専門員

#### 4 逗葉地域在宅医療・介護連携推進事業の実施（公益目的事業4）

本年度も在宅医療・介護・福祉の連携に必要な支援を行う事業を実施するため、逗子市及び葉山町から委託を受けて、逗葉地域在宅医療・介護連携相談室を運営してまいります。

##### （1）事業内容

- ① 在宅医療支援業務、入退院支援
- ② 地域包括支援センター、ケアマネジャー等からの相談・支援
- ③ 情報共有
- ④ 医療連携・多職種連携業務
- ⑤ 研修の立案・実施等
- ⑥ 市民啓発

会議・研修・井戸端サロン他 計画

内 容	計 画
多職種連携会議	2回
多職種連携研修	2回
保健師・看護師交流会	2回
井戸端サロン	6回

##### （2）人員体制

看護師2名及び事務員1名

##### （3）開所曜日・時間

月曜日～金曜日 午前9時～午後5時

#### 5 施設、設備維持管理及び逗子市保健センター管理業務に関する事業（収益事業）

本年度も引続き逗葉地域医療センター及び逗子市保健センターの施設・設備及び備品の維持管理業務並びに逗子市保健センターの受付業務等を行ってまいります。

#### 6 法人運営業務

公益財団法人として、法令を遵守し適正な法人運営に万全を期してまいります。

##### （1）理事会、評議員会の運営

理事会、評議員会について、関連法令、定款に基づき適正な運営を行ってまいります。

また、任期途中の役員等の異動に伴う選任手続きを適正かつ迅速に行ってまいります。

(2) 会計システムの運用

公益法人会計基準の会計区分に従い、引続き各事業の会計処理を的確に行  
ってまいります。

(3) 定期報告書類、各種届出、提出及び登記

公益財団法人の定期報告及び各種届出・提出並びに役員等の変更（辞任、  
就任）に伴う手続き及び登記を適切に行ってまいります。

7 災害時の医療救護活動に関する協定書に基づく活動時体制の整備

災害時医療の拠点として位置付けられている医療保健センターに設置される  
医療救護所での救護活動について、協定書に基づき円滑な活動ができるよう引  
き続き体制整備に努めてまいります。

### Ⅲ 令和5年度の課題

1 休日・夜間等急患診療事業

小児科専門医の確保は依然として厳しい状況となっておりますが、逗葉医師会・  
医療機関・逗子市・葉山町との連携・協働のもとで、小児科急患診療体制の充  
実強化を図ることが引き続き課題となっております。

年末年始、連休のほか季節的繁忙期に看護師の増員配置体制をとっていく必  
要があります。

新型コロナウイルス感染蔓延の影響で、休日夜間診療の受診控えにより令和  
4年度においても急患診療収支が赤字見込みとなるため、行政と協議の上補填  
していただけるよう対応を図ってまいります。

収益が望めない一次救急において、医療機器の耐用年数及び経年劣化での更  
新等に係る、医療機器整備費の指定管理料の積算についての課題

2 健診・検診事業

特定健診及びがん検診の受診率向上に、引き続き逗子市・葉山町と協調して  
努めていく必要があります。

3 訪問看護・居宅介護支援事業

年々、緊急対応の必要性がある癌末期など重度な新規利用者が増加しており、  
訪問看護と居宅介護支援の充実が求められています。

4 財源確保に関する検討

安定的財政運営のため、収益増加及び費用削減について検討し実施する必要  
があります。

## 5 健康増進啓発普及事業

行政、三師会及び関係団体との連携のもとで、地域住民の健康増進に関する講演会、相談会等の企画立案及び実施に向けて調整を図っていく必要があります。

## 6 施設・設備維持管理業務

指定管理者等として、善良な管理者としての業務を遂行するため、施設・設備の維持管理や整備にあたっては、安全性、快適性や利便性等を確保するための予算面での検討、調整をする必要があります。

施設老朽化に伴う空調設備、照明設備、資機材・備品等の更新計画を行政と協議の上、作成・更新の実施を図っていく必要があります。

## 7 災害時における医療救護活動及び業務執行体制の整備

協定書に基づく医療救護活動を円滑に実施できるよう体制整備に努めるとともに、災害時における本来業務の執行体制についても引き続き検討する必要があります。

## 8 新型インフルエンザ等対策

新型インフルエンザ等患者又は罹患していると疑うに足りる正当な理由のある者に対する医療及び看護の提供に関する体制整備について、引き続き検討する必要があります。

令和5年度

収 支 予 算 書

自 令和5年4月 1日

至 令和6年3月31日

公益財団法人逗葉地域医療センター

令和5年度収支予算書

令和5年4月1日から令和6年3月31日まで

(単位：円)

科 目	公益目的事業会計					収益事業等 会計	法人会計	内部取引控除	合計
	公1 急患	公2 健診	公3 訪問	公4 在宅	小計				
I 一般正味財産増減の部									
1. 経常増減の部									
(1) 経常収益									
基本財産運用益	0	0	0	0	0	0	1,000	0	1,000
基金預金利息収入					0		1,000		1,000
事業収益	46,497,000	163,100,000	111,030,000	0	320,627,000	0	0	0	320,627,000
X線車収入		18,500,000			18,500,000				18,500,000
X線室収入		1,600,000			1,600,000				1,600,000
乳がん検診収入		8,000,000			8,000,000				8,000,000
健康診査収入		135,000,000			135,000,000				135,000,000
急患診療事業収入	46,497,000				46,497,000				46,497,000
後期高齢者基本利用料収入			344,000		344,000				344,000
後期高齢者療養費収入			14,868,000		14,868,000				14,868,000
後期高齢者訪問交通費収入			350,000		350,000				350,000
基本利用料収入			589,000		589,000				589,000
療養費収入			11,960,000		11,960,000				11,960,000
訪問交通費収入			340,000		340,000				340,000
訪問看護収入			69,150,000		69,150,000				69,150,000
居宅介護支援収入			9,450,000		9,450,000				9,450,000
介護予防訪問看護収入			3,804,000		3,804,000				3,804,000
介護予防支援収入			175,000		175,000				175,000
受取補助金等	82,802,000	16,825,000	0	22,297,000	121,924,000	30,667,000	0	0	152,591,000
返子市交付金収入		10,909,000			10,909,000				10,909,000
葉山町補助金収入		5,916,000			5,916,000				5,916,000
返子市指定管理料収入	82,802,000				82,802,000	15,006,400			97,808,400
返子市委託料収入				22,297,000	22,297,000	15,660,600			37,957,600
助成金収入									
受取補助金等振替額					0				0
雑収益	2,000	70,000	100,000	0	172,000	0	20,000	0	192,000
受取利息	2,000	20,000			22,000				22,000
雑収入		50,000	100,000		150,000		20,000		170,000
<b>経常収益計</b>	<b>129,301,000</b>	<b>179,995,000</b>	<b>111,130,000</b>	<b>22,297,000</b>	<b>442,723,000</b>	<b>30,667,000</b>	<b>21,000</b>	<b>0</b>	<b>473,411,000</b>
(2) 経常費用									
事業費	129,301,000	179,995,000	111,130,000	22,297,000	442,723,000	30,667,000		0	473,390,000
職員給料	21,749,000	75,600,000	71,110,000	15,909,542	184,368,542	1,593,600			185,962,142
臨時雇賃金	14,644,000	18,000,000	15,100,000		47,744,000	2,200,000			49,944,000
医師等報酬	74,085,000	9,000,000			83,085,000				83,085,000
退職給付費用		1,500,000	700,000	401,000	2,601,000				2,601,000
法定福利費	2,191,000	11,500,000	10,900,000	2,629,296	27,220,296	230,300			27,450,596
福利厚生費	200,000	900,000	1,100,000	408,000	2,608,000	40,000			2,648,000
X線薬品材料費		2,800,000			2,800,000				2,800,000
健診用薬品材料費		2,500,000			2,500,000				2,500,000
薬品材料費	1,450,000				1,450,000				1,450,000
衛生材料費			800,000		800,000				800,000
旅費交通費	1,835,000	1,500,000	1,900,000	170,670	5,405,670	96,400			5,502,070
通信運搬費	350,000	2,390,000	1,600,000	240,600	4,580,600				4,580,600
減価償却費	800,000	3,162,000	700,000		4,662,000				4,662,000
装置機械修繕費	780,000	5,900,000	1,200,000	290,800	8,170,800	1,348,600			9,519,400
車輛運搬具修繕費	150,000	1,000,000	1,100,000		2,250,000				2,250,000
消耗品費	900,000	850,000	800,000	100,000	2,650,000	74,000			2,724,000
研究費	18,000	63,000	100,000	88,000	269,000				269,000
印刷製本費	42,000	1,100,000		50,000	1,192,000				1,192,000



令和5年度収支予算書

令和5年4月1日から令和6年3月31日まで

(単位：円)

科 目	公益目的事業会計					収益事業等 会計	法人会計	内部取引控除	合計
	公1 急患	公2 健診	公3 訪問	公4 在宅	小計				
燃料費	110,000	480,000	700,000	96,000	1,386,000				1,386,000
光熱水料費	360,000	600,000	700,000	60,300	1,720,300	10,003,000			11,723,300
賃借料	500,000	4,000,000	400,000	474,792	5,374,792	60,000			5,434,792
保険料	600,000	550,000	800,000	48,000	1,998,000				1,998,000
諸謝金		500,000		90,000	590,000				590,000
租税公課	4,500,000	10,300,000	120,000	1,200,000	16,120,000	1,550,000			17,670,000
委託費	2,587,000	24,200,000			26,787,000	13,471,100			40,258,100
衛生費	850,000	750,000	100,000		1,700,000				1,700,000
雑費	600,000	850,000	1,200,000	40,000	2,690,000				2,690,000
管理費					0		8,878,800		8,878,800
役員報酬					0		2,482,000		2,482,000
職員給料					0		2,754,800		2,754,800
退職給付費用					0		300,000		300,000
法定福利費					0		550,000		550,000
福利厚生費					0		450,000		450,000
会議費					0		20,000		20,000
旅費交通費					0		102,000		102,000
通信運搬費					0		58,000		58,000
消耗品費					0		12,000		12,000
光熱水料費					0		100,000		100,000
賃借料					0		20,000		20,000
諸謝金					0		980,000		980,000
租税公課					0		550,000		550,000
負担金支出					0				0
雑費					0		500,000		500,000
<b>経常費用計</b>	<b>129,301,000</b>	<b>179,995,000</b>	<b>111,130,000</b>	<b>22,297,000</b>	<b>442,723,000</b>	<b>30,667,000</b>	<b>8,878,800</b>	<b>0</b>	<b>482,268,800</b>
評価損益等調整前当期経常増減額	0	0	0	0	0	0	△ 8,857,800	0	△ 8,857,800
その他評価損益等計					0				0
評価損益等計	0	0	0	0	0	0	0	0	0
当期経常増減額	0	0	0	0	0	0	△ 8,857,800	0	△ 8,857,800
2. 経常外増減の部					0				
(1) 経常外収益					0				0
経常外収益計	0	0	0	0	0	0	0	0	0
(2) 経常外費用					0				0
経常外費用計	0	0	0	0	0	0	0	0	0
当期経常外増減額	0	0	0	0	0	0	0	0	0
他会計振替額	0	0	0	0		0	0		0
税引前当期一般正味財産増減額					0		△ 14,032,800		△ 14,032,800
法人税、住民税及び事業税					0				0
当期一般正味財産増減額					0		△ 14,032,800		△ 14,032,800
一般正味財産期首残高					0				0
一般正味財産期末残高					0				0
II 指定正味財産増減額の部					0				0
受取民間補助金					0				0
一般正味財産への振替額					0				0
当期指定正味財産増減額					0				0
指定正味財産期首残高					0				0
指定正味財産期末残高					0				0
III 正味財産期末残高	0	0	0	0	0	0	0	0	0

そ の 他

令和3年度  
貸 借 対 照 表

公益財団法人 逗葉地域医療センター

貸借対照表

公益財団法人 逗葉地域医療センター

令和 4年 3月31日現在 (単位:円)

科 目	当 年 度	前 年 度	増 減
〔 資 産 の 部 〕			
【 流 動 資 産 】			
現 金 預 金	76,045,268	77,137,325	△ 1,092,057
未 収 金	29,049,095	49,081,736	△ 20,032,641
貯 蔵 品	1,021,894	915,787	106,107
流動資産合計	106,116,257	127,134,848	△ 21,018,591
【 固 定 資 産 】			
( 基 本 財 産 )			
その他基本財産	20,626,824	20,626,624	200
基本財産合計	20,626,824	20,626,624	200
( 特 定 資 産 )			
退職給付引当資産	61,721,990	66,205,680	△ 4,483,690
減価償却引当資産	123,110,717	146,297,862	△ 23,187,145
特定資産合計	184,832,707	212,503,542	△ 27,670,835
(その他固定資産)			
装 置	4	4	0
車 両 運 搬 具	1,046,981	5,286,691	△ 4,239,710
器 具 備 品	1,837,153	2,709,510	△ 872,357
電 話 加 入 権	1,049,780	1,049,780	0
リサイクル預託金	301,160	299,330	1,830
その他固定資産合計	4,235,078	9,345,315	△ 5,110,237
固定資産合計	209,694,609	242,475,481	△ 32,780,872
資 産 合 計	315,810,866	369,610,329	△ 53,799,463
〔 負 債 の 部 〕			
【 流 動 負 債 】			
未 払 金	18,523,092	16,904,419	1,618,673
預 り 金	8,895,682	8,321,552	574,130
流動負債合計	27,418,774	25,225,971	2,192,803
【 固 定 負 債 】			
退職給付引当金	61,721,990	66,205,680	△ 4,483,690
固定負債合計	61,721,990	66,205,680	△ 4,483,690
負 債 合 計	89,140,764	91,431,651	△ 2,290,887
〔 正 味 財 産 の 部 〕			
【 指 定 正 味 財 産 】			
民 間 補 助 金	0	2,095,632	△ 2,095,632
寄 付 金	675,070	0	675,070
指定正味財産合計	675,070	2,095,632	△ 1,420,562
【 一 般 正 味 財 産 】			
(うち基本財産への充当額)	( 20,626,824)	( 20,626,624)	( 200)
(うち特定資産への充当額)	( 184,832,707)	( 212,503,542)	(△ 27,670,835)
正 味 財 産 合 計	226,670,102	278,178,678	△ 51,508,576
負債及び正味財産合計	315,810,866	369,610,329	△ 53,799,463

貸借対照表

令和 4年 3月31日現在 (単位：円)

科 目	当 年 度	前 年 度	増 減
[ 資 産 の 部 ]			
【 流 動 資 産 】			
現 金 預 金	61,786,490	63,875,380	△ 2,088,890
未 収 金	27,912,087	48,464,094	△ 20,552,007
貯 蔵 品	1,021,894	915,787	106,107
流動資産合計	90,720,471	113,255,261	△ 22,534,790
【 固 定 資 産 】			
( 特 定 資 産 )			
退職給付引当資産	61,396,090	65,977,910	△ 4,581,820
減価償却引当資産	123,110,717	146,297,862	△ 23,187,145
特定資産合計	184,506,807	212,275,772	△ 27,768,965
(その他固定資産)			
装 置	4	4	0
車 両 運 搬 具	1,046,981	5,286,691	△ 4,239,710
器 具 備 品	1,837,153	2,709,510	△ 872,357
電 話 加 入 権	896,900	896,900	0
リサイクル預託金	301,160	299,330	1,830
その他固定資産合計	4,082,198	9,192,435	△ 5,110,237
固定資産合計	188,589,005	221,468,207	△ 32,879,202
資 産 合 計	279,309,476	334,723,468	△ 55,413,992
[ 負 債 の 部 ]			
【 流 動 負 債 】			
未 払 金	9,578,039	9,422,897	155,142
預 り 金	8,784,049	8,265,437	518,612
流動負債合計	18,362,088	17,688,334	673,754
【 固 定 負 債 】			
退職給付引当金	61,396,090	65,977,910	△ 4,581,820
固定負債合計	61,396,090	65,977,910	△ 4,581,820
負 債 合 計	79,758,178	83,666,244	△ 3,908,066
[ 正 味 財 産 の 部 ]			
【 指 定 正 味 財 産 】			
民 間 補 助 金	0	2,095,632	△ 2,095,632
寄 付 金	675,070	0	675,070
指定正味財産合計	675,070	2,095,632	△ 1,420,562
【 一 般 正 味 財 産 】	198,876,228	248,961,592	△ 50,085,364
(うち特定資産への充当額)	( 184,506,807 )	( 212,275,772 )	(△ 27,768,965)
正 味 財 産 合 計	199,551,298	251,057,224	△ 51,505,926
負債及び正味財産合計	279,309,476	334,723,468	△ 55,413,992

貸借対照表

令和 4年 3月31日現在 (単位:円)

科 目	当 年 度	前 年 度	増 減
〔 資 産 の 部 〕			
【 流 動 資 産 】			
現 金 預 金	4,067,817	4,192,570	△ 124,753
未 収 金	752,008	564,642	187,366
流 動 資 産 合 計	4,819,825	4,757,212	62,613
【 固 定 資 産 】			
(その他固定資産)			
電 話 加 入 権	76,440	76,440	0
その他固定資産合計	76,440	76,440	0
固 定 資 産 合 計	76,440	76,440	0
資 産 合 計	4,896,265	4,833,652	62,613
〔 負 債 の 部 〕			
【 流 動 負 債 】			
未 払 金	2,386,353	2,340,322	46,031
流 動 負 債 合 計	2,386,353	2,340,322	46,031
負 債 合 計	2,386,353	2,340,322	46,031
〔 正 味 財 産 の 部 〕			
【一般正味財産】	2,509,912	2,493,330	16,582
正 味 財 産 合 計	2,509,912	2,493,330	16,582
負債及び正味財産合計	4,896,265	4,833,652	62,613

貸借対照表

令和 4年 3月31日現在 (単位：円)

科 目	当 年 度	前 年 度	増 減
〔 資 産 の 部 〕			
【 流 動 資 産 】			
現 金 預 金	10,190,961	9,069,375	1,121,586
未 収 金	385,000	53,000	332,000
流 動 資 産 合 計	10,575,961	9,122,375	1,453,586
【 固 定 資 産 】			
( 基 本 財 産 )			
そ の 他 基 本 財 産	20,626,824	20,626,624	200
基 本 財 産 合 計	20,626,824	20,626,624	200
( 特 定 資 産 )			
退 職 給 付 引 当 資 産	325,900	227,770	98,130
特 定 資 産 合 計	325,900	227,770	98,130
(その他固定資産)			
電 話 加 入 権	76,440	76,440	0
そ の 他 固 定 資 産 合 計	76,440	76,440	0
固 定 資 産 合 計	21,029,164	20,930,834	98,330
資 産 合 計	31,605,125	30,053,209	1,551,916
〔 負 債 の 部 〕			
【 流 動 負 債 】			
未 払 金	6,558,700	5,141,200	1,417,500
預 り 金	111,633	56,115	55,518
流 動 負 債 合 計	6,670,333	5,197,315	1,473,018
【 固 定 負 債 】			
退 職 給 付 引 当 金	325,900	227,770	98,130
固 定 負 債 合 計	325,900	227,770	98,130
負 債 合 計	6,996,233	5,425,085	1,571,148
〔 正 味 財 産 の 部 〕			
【一般正味財産】	24,608,892	24,628,124	△ 19,232
(うち基本財産への充当額)	( 20,626,824)	( 20,626,624)	( 200)
(うち特定資産への充当額)	( 325,900)	( 227,770)	( 98,130)
正 味 財 産 合 計	24,608,892	24,628,124	△ 19,232
負 債 及 び 正 味 財 産 合 計	31,605,125	30,053,209	1,551,916

貸借対照表内訳表

公益財団法人 逗葉地域医療センター

令和4年3月31日現在 (単位:円)

科 目	公益事業会計	収益事業等会計	法人会計	内部取引等消去
〔資産の部〕				
【流動資産】				
現金預金	61,786,490	4,067,817	10,190,961	
未収金	27,912,087	752,008	385,000	
貯蔵品	1,021,894	0	0	
流動資産合計	90,720,471	4,819,825	10,575,961	
【固定資産】				
(基本財産)				
その他基本財産	0	0	20,626,824	
基本財産合計	0	0	20,626,824	
(特定資産)				
退職給付引当資産	61,396,090	0	325,900	
減価償却引当資産	123,110,717	0	0	
特定資産合計	184,506,807	0	325,900	
(その他固定資産)				
装 置	4	0	0	
車両運搬具	1,046,981	0	0	
器具備品	1,837,153	0	0	
電話加入権	896,900	76,440	76,440	
リサイクル預託金	301,160	0	0	
その他固定資産合計	4,082,198	76,440	76,440	
固定資産合計	188,589,005	76,440	21,029,164	
資 産 合 計	279,309,476	4,896,265	31,605,125	
〔負債の部〕				
【流動負債】				
未払金	9,578,039	2,386,353	6,558,700	
預り金	8,784,049	0	111,633	
流動負債合計	18,362,088	2,386,353	6,670,333	
【固定負債】				
退職給付引当金	61,396,090	0	325,900	
固定負債合計	61,396,090	0	325,900	
負 債 合 計	79,758,178	2,386,353	6,996,233	
〔正味財産の部〕				
【指定正味財産】				
寄 付 金	675,070	0	0	
指定正味財産合計	675,070	0	0	
【一般正味財産】				
(うち基本財産への充当額)	0	0	20,626,824	
(うち特定資産への充当額)	184,506,807	0	325,900	
正 味 財 産 合 計	199,551,298	2,509,912	24,608,892	
負債及び正味財産合計	279,309,476	4,896,265	31,605,125	

貸借対照表内訳表

2 頁

公益財団法人 逗葉地域医療センター

令和 4年 3月31日現在 (単位：円)

科 目	合 計
〔資産の部〕	
【流動資産】	
現金預金	76,045,268
未収金	29,049,095
貯蔵品	1,021,894
流動資産合計	106,116,257
【固定資産】	
(基本財産)	
その他基本財産	20,626,824
基本財産合計	20,626,824
(特定資産)	
退職給付引当資産	61,721,990
減価償却引当資産	123,110,717
特定資産合計	184,832,707
(その他固定資産)	
装 置	4
車両運搬具	1,046,981
器具備品	1,837,153
電話加入権	1,049,780
リサイクル預託金	301,160
その他固定資産合計	4,235,078
固定資産合計	209,694,609
資 産 合 計	315,810,866
〔負債の部〕	
【流動負債】	
未払金	18,523,092
預り金	8,895,682
流動負債合計	27,418,774
【固定負債】	
退職給付引当金	61,721,990
固定負債合計	61,721,990
負 債 合 計	89,140,764
〔正味財産の部〕	
【指定正味財産】	
寄 付 金	675,070
指定正味財産合計	675,070
【一般正味財産】	225,995,032
(うち基本財産への充当額)	20,626,824
(うち特定資産への充当額)	184,832,707
正 味 財 産 合 計	226,670,102
負債及び正味財産合計	315,810,866



そ の 他

令 和 2 年 度

貸 借 対 照 表

公益財団法人逗葉地域医療センター

貸借対照表

公益財団法人 逗葉地域医療センター

令和 3年 3月31日現在 (単位:円)

科 目	当 年 度	前 年 度	増 減
〔 資 産 の 部 〕			
【 流 動 資 産 】			
現 金 預 金	77,137,285	73,122,618	4,014,667
未 収 金	49,081,736	40,342,063	8,739,673
貯 蔵 品	915,787	596,837	318,950
流動資産合計	127,134,808	114,061,518	13,073,290
【 固 定 資 産 】			
( 基 本 財 産 )			
その他基本財産	20,626,624	20,625,622	1,002
基本財産合計	20,626,624	20,625,622	1,002
( 特 定 資 産 )			
退職給付引当資産	66,205,680	58,258,084	7,947,596
減価償却引当資産	146,297,862	217,664,718	△ 71,366,856
特定資産合計	212,503,542	275,922,802	△ 63,419,260
(その他固定資産)			
装 置	4	4	0
車 両 運 搬 具	5,286,691	9,808,623	△ 4,521,932
器 具 備 品	2,709,510	5,028,204	△ 2,318,694
電 話 加 入 権	1,049,780	1,049,780	0
リサイクル預託金	299,330	291,920	7,410
その他固定資産合計	9,345,315	16,178,531	△ 6,833,216
固定資産合計	242,475,481	312,726,955	△ 70,251,474
資 産 合 計	369,610,289	426,788,473	△ 57,178,184
〔 負 債 の 部 〕			
【 流 動 負 債 】			
未 払 金	16,904,419	16,400,288	504,131
預 り 金	8,321,552	7,242,426	1,079,126
流動負債合計	25,225,971	23,642,714	1,583,257
【 固 定 負 債 】			
退職給付引当金	66,205,680	58,258,084	7,947,596
固定負債合計	66,205,680	58,258,084	7,947,596
負 債 合 計	91,431,651	81,900,798	9,530,853
〔 正 味 財 産 の 部 〕			
【 指 定 正 味 財 産 】			
民 間 補 助 金	2,095,632	4,191,264	△ 2,095,632
指定正味財産合計	2,095,632	4,191,264	△ 2,095,632
【 一 般 正 味 財 産 】	276,083,006	340,696,411	△ 64,613,405
(うち基本財産への充当額)	( 20,626,624)	( 20,625,622)	( 1,002)
(うち特定資産への充当額)	( 212,503,542)	( 275,922,802)	(△ 63,419,260)
正 味 財 産 合 計	278,178,638	344,887,675	△ 66,709,037
負債及び正味財産合計	369,610,289	426,788,473	△ 57,178,184

貸借対照表

公益財団法人 逗葉地域医療センター  
公益目的事業会計

令和 3年 3月31日現在 (単位:円)

科 目	当 年 度	前 年 度	増 減
〔 資 産 の 部 〕			
【 流 動 資 産 】			
現 金 預 金	63,875,340	59,083,347	4,791,993
未 収 金	48,464,094	39,622,016	8,842,078
貯 蔵 品	915,787	596,837	318,950
流動資産合計	113,255,221	99,302,200	13,953,021
【 固 定 資 産 】			
( 特 定 資 産 )			
退職給付引当資産	65,977,910	57,582,084	8,395,826
減価償却引当資産	146,297,862	217,664,718	△ 71,366,856
特定資産合計	212,275,772	275,246,802	△ 62,971,030
(その他固定資産)			
装 置	4	4	0
車 両 運 搬 具	5,286,691	9,808,623	△ 4,521,932
器 具 備 品	2,709,510	5,028,204	△ 2,318,694
電 話 加 入 権	896,900	896,900	0
リサイクル預託金	299,330	291,920	7,410
その他固定資産合計	9,192,435	16,025,651	△ 6,833,216
固定資産合計	221,468,207	291,272,453	△ 69,804,246
資 産 合 計	334,723,428	390,574,653	△ 55,851,225
〔 負 債 の 部 〕			
【 流 動 負 債 】			
未 払 金	9,422,897	8,099,031	1,323,866
預 り 金	8,265,437	7,131,711	1,133,726
流動負債合計	17,688,334	15,230,742	2,457,592
【 固 定 負 債 】			
退職給付引当金	65,977,910	57,582,084	8,395,826
固定負債合計	65,977,910	57,582,084	8,395,826
負 債 合 計	83,666,244	72,812,826	10,853,418
〔 正 味 財 産 の 部 〕			
【 指 定 正 味 財 産 】			
民 間 補 助 金	2,095,632	4,191,264	△ 2,095,632
指定正味財産合計	2,095,632	4,191,264	△ 2,095,632
【 一 般 正 味 財 産 】			
(うち特定資産への充当額)	( 212,275,772)	( 275,246,802)	(△ 62,971,030)
正 味 財 産 合 計	251,057,184	317,761,827	△ 66,704,643
負債及び正味財産合計	334,723,428	390,574,653	△ 55,851,225

貸借対照表

公益財団法人 逗葉地域医療センター  
収益事業等会計

令和 3年 3月31日現在 (単位:円)

科 目	当 年 度	前 年 度	増 減
[ 資 産 の 部 ]			
【 流 動 資 産 】			
現 金 預 金	4,192,570	3,998,172	194,398
未 収 金	564,642	663,047	△ 98,405
流 動 資 産 合 計	4,757,212	4,661,219	95,993
【 固 定 資 産 】			
(その他固定資産)			
電 話 加 入 権	76,440	76,440	0
その他固定資産合計	76,440	76,440	0
固 定 資 産 合 計	76,440	76,440	0
資 産 合 計	4,833,652	4,737,659	95,993
[ 負 債 の 部 ]			
【 流 動 負 債 】			
未 払 金	2,340,322	2,271,857	68,465
流 動 負 債 合 計	2,340,322	2,271,857	68,465
負 債 合 計	2,340,322	2,271,857	68,465
[ 正 味 財 産 の 部 ]			
【一般正味財産】	2,493,330	2,465,802	27,528
正 味 財 産 合 計	2,493,330	2,465,802	27,528
負債及び正味財産合計	4,833,652	4,737,659	95,993

貸借対照表

公益財団法人 返葉地域医療センター  
法人会計

令和 3年 3月31日現在 (単位:円)

科 目	当 年 度	前 年 度	増 減
〔 資 産 の 部 〕			
【 流 動 資 産 】			
現金預金	9,069,375	10,041,099	△ 971,724
未収金	53,000	57,000	△ 4,000
流動資産合計	9,122,375	10,098,099	△ 975,724
【 固 定 資 産 】			
(基本財産)			
その他基本財産	20,626,624	20,625,622	1,002
基本財産合計	20,626,624	20,625,622	1,002
(特定資産)			
退職給付引当資産	227,770	676,000	△ 448,230
特定資産合計	227,770	676,000	△ 448,230
(その他固定資産)			
電話加入権	76,440	76,440	0
その他固定資産合計	76,440	76,440	0
固定資産合計	20,930,834	21,378,062	△ 447,228
資 産 合 計	30,053,209	31,476,161	△ 1,422,952
〔 負 債 の 部 〕			
【 流 動 負 債 】			
未払金	5,141,200	6,029,400	△ 888,200
預り金	56,115	110,715	△ 54,600
流動負債合計	5,197,315	6,140,115	△ 942,800
【 固 定 負 債 】			
退職給付引当金	227,770	676,000	△ 448,230
固定負債合計	227,770	676,000	△ 448,230
負 債 合 計	5,425,085	6,816,115	△ 1,391,030
〔 正 味 財 産 の 部 〕			
【 一 般 正 味 財 産 】			
(うち基本財産への充当額)	( 20,626,624)	( 20,625,622)	( 1,002)
(うち特定資産への充当額)	( 227,770)	( 676,000)	(△ 448,230)
正 味 財 産 合 計	24,628,124	24,660,046	△ 31,922
負債及び正味財産合計	30,053,209	31,476,161	△ 1,422,952

貸借対照表内訳表

1 頁

公益財団法人 逗楽地域医療センター

令和 3年 3月31日現在 (単位:円)

科 目	公益事業会計	収益事業等会計	法人会計	内部取引等消去
〔資産の部〕				
【流動資産】				
現金預金	63,875,340	4,192,570	9,069,375	
未収金	48,464,094	564,642	53,000	
貯蔵品	915,787	0	0	
流動資産合計	113,255,221	4,757,212	9,122,375	
【固定資産】				
(基本財産)				
その他基本財産	0	0	20,626,624	
基本財産合計	0	0	20,626,624	
(特定資産)				
退職給付引当資産	65,977,910	0	227,770	
減価償却引当資産	146,297,862	0	0	
特定資産合計	212,275,772	0	227,770	
(その他固定資産)				
装置	4	0	0	
車両運搬具	5,286,691	0	0	
器具備品	2,709,510	0	0	
電話加入権	896,900	76,440	76,440	
リサイクル預託金	299,330	0	0	
その他固定資産合計	9,192,435	76,440	76,440	
固定資産合計	221,468,207	76,440	20,930,834	
資産合計	334,723,428	4,833,652	30,053,209	
〔負債の部〕				
【流動負債】				
未払金	9,422,897	2,340,322	5,141,200	
預り金	8,265,437	0	56,115	
流動負債合計	17,688,334	2,340,322	5,197,315	
【固定負債】				
退職給付引当金	65,977,910	0	227,770	
固定負債合計	65,977,910	0	227,770	
負債合計	83,666,244	2,340,322	5,425,085	
〔正味財産の部〕				
【指定正味財産】				
民間補助金	2,095,632	0	0	
指定正味財産合計	2,095,632	0	0	
【一般正味財産】	248,961,552	2,493,330	24,628,124	
(うち基本財産への充当額)	0	0	20,626,624	
(うち特定資産への充当額)	212,275,772	0	227,770	
正味財産合計	251,057,184	2,493,330	24,628,124	
負債及び正味財産合計	334,723,428	4,833,652	30,053,209	

貸借対照表内訳表

2 頁

公益財団法人 返葉地域医療センター

令和 3年 3月31日現在 (単位:円)

科 目	合 計
〔 資 産 の 部 〕	
【 流 動 資 産 】	
現 金 預 金	77,137,285
未 収 金	49,081,736
貯 蔵 品	915,787
流 動 資 産 合 計	127,134,808
【 固 定 資 産 】	
( 基 本 財 産 )	
そ の 他 基 本 財 産	20,626,624
基 本 財 産 合 計	20,626,624
( 特 定 資 産 )	
退 職 給 付 引 当 資 産	66,205,680
減 価 償 却 引 当 資 産	146,297,862
特 定 資 産 合 計	212,503,542
(その他固定資産)	
装 置	4
車 両 運 搬 具	5,286,691
器 具 備 品	2,709,510
電 話 加 入 権	1,049,780
リサイクル預託金	299,330
そ の 他 固 定 資 産 合 計	9,345,315
固 定 資 産 合 計	242,475,481
資 産 合 計	369,610,289
〔 負 債 の 部 〕	
【 流 動 負 債 】	
未 払 金	16,904,419
預 り 金	8,321,552
流 動 負 債 合 計	25,225,971
【 固 定 負 債 】	
退 職 給 付 引 当 金	66,205,680
固 定 負 債 合 計	66,205,680
負 債 合 計	91,431,651
〔 正 味 財 産 の 部 〕	
【 指 定 正 味 財 産 】	
民 間 補 助 金	2,095,632
指 定 正 味 財 産 合 計	2,095,632
【 一 般 正 味 財 産 】	276,083,006
(うち基本財産への充当額)	20,626,624
(うち特定資産への充当額)	212,503,542
正 味 財 産 合 計	278,178,638
負 債 及 び 正 味 財 産 合 計	369,610,289

そ の 他

令 和 元 年 度

貸 借 対 照 表

公益財団法人逗葉地域医療センター



貸借対照表

公益財団法人 逗葉地域医療センター

令和 2年 3月31日現在 (単位:円)

科 目	当 年 度	前 年 度	増 減
〔 資 産 の 部 〕			
【 流 動 資 産 】			
現 金 預 金	73,122,618	88,437,905	△ 15,315,287
未 収 金	40,342,063	36,883,325	3,458,738
貯 蔵 品	596,837	653,734	△ 56,897
流 動 資 産 合 計	114,061,518	125,974,964	△ 11,913,446
【 固 定 資 産 】			
( 基 本 財 産 )			
そ の 他 基 本 財 産	20,625,622	20,624,622	1,000
基 本 財 産 合 計	20,625,622	20,624,622	1,000
( 特 定 資 産 )			
退 職 給 付 引 当 資 産	58,258,084	54,323,579	3,934,505
減 価 償 却 引 当 資 産	217,664,718	221,596,207	△ 3,931,489
特 定 資 産 合 計	275,922,802	275,919,786	3,016
(その他固定資産)			
装 置	4	4	0
車 両 運 搬 具	9,808,623	16,054,874	△ 6,246,251
器 具 備 品	5,028,204	3,846,485	1,181,719
電 話 加 入 権	1,049,780	1,049,780	0
リサイクル預託金	291,920	284,510	7,410
そ の 他 固 定 資 産 合 計	16,178,531	21,235,653	△ 5,057,122
固 定 資 産 合 計	312,726,955	317,780,061	△ 5,053,106
資 産 合 計	426,788,473	443,755,025	△ 16,966,552
〔 負 債 の 部 〕			
【 流 動 負 債 】			
未 払 金	16,400,288	21,724,513	△ 5,324,225
預 り 金	7,242,426	6,351,671	890,755
流 動 負 債 合 計	23,642,714	28,076,184	△ 4,433,470
【 固 定 負 債 】			
退 職 給 付 引 当 金	58,258,084	54,323,579	3,934,505
固 定 負 債 合 計	58,258,084	54,323,579	3,934,505
負 債 合 計	81,900,798	82,399,763	△ 498,965
〔 正 味 財 産 の 部 〕			
【 指 定 正 味 財 産 】			
民 間 補 助 金	4,191,264	6,985,440	△ 2,794,176
指 定 正 味 財 産 合 計	4,191,264	6,985,440	△ 2,794,176
【 一 般 正 味 財 産 】			
340,696,411	340,696,411	354,369,822	△ 13,673,411
(うち基本財産への充当額)	( 20,625,622)	( 20,624,622)	( 1,000)
(うち特定資産への充当額)	( 275,922,802)	( 275,919,786)	( 3,016)
正 味 財 産 合 計	344,887,675	361,355,262	△ 16,467,587
負 債 及 び 正 味 財 産 合 計	426,788,473	443,755,025	△ 16,966,552

貸借対照表

公益財団法人 逗葉地域医療センター  
公益目的事業会計

令和 2年 3月31日現在 (単位:円)

科 目	当 年 度	前 年 度	増 減
〔 資 産 の 部 〕			
【 流 動 資 産 】			
現 金 預 金	59,083,347	75,864,198	△ 16,780,851
未 収 金	39,622,016	36,383,625	3,238,391
貯 蔵 品	596,837	653,734	△ 56,897
流 動 資 産 合 計	99,302,200	112,901,557	△ 13,599,357
【 固 定 資 産 】			
( 特 定 資 産 )			
退職給付引当資産	57,582,084	53,757,104	3,824,980
減価償却引当資産	217,664,718	221,596,207	△ 3,931,489
特 定 資 産 合 計	275,246,802	275,353,311	△ 106,509
(その他固定資産)			
装 置	4	4	0
車 両 運 搬 具	9,808,623	16,054,874	△ 6,246,251
器 具 備 品	5,028,204	3,846,485	1,181,719
電 話 加 入 権	896,900	896,900	0
リサイクル預託金	291,920	284,510	7,410
その他固定資産合計	16,025,651	21,082,773	△ 5,057,122
固 定 資 産 合 計	291,272,453	296,436,084	△ 5,163,631
資 産 合 計	390,574,653	409,337,641	△ 18,762,988
〔 負 債 の 部 〕			
【 流 動 負 債 】			
未 払 金	8,099,031	15,628,425	△ 7,529,394
預 り 金	7,131,711	6,243,525	888,186
流 動 負 債 合 計	15,230,742	21,871,950	△ 6,641,208
【 固 定 負 債 】			
退職給付引当金	57,582,084	53,757,104	3,824,980
固 定 負 債 合 計	57,582,084	53,757,104	3,824,980
負 債 合 計	72,812,826	75,629,054	△ 2,816,228
〔 正 味 財 産 の 部 〕			
【 指 定 正 味 財 産 】			
民 間 補 助 金	4,191,264	6,985,440	△ 2,794,176
指 定 正 味 財 産 合 計	4,191,264	6,985,440	△ 2,794,176
【 一 般 正 味 財 産 】			
(うち特定資産への充当額)	( 275,246,802)	( 275,353,311)	(△ 106,509)
正 味 財 産 合 計	317,761,827	333,708,587	△ 15,946,760
負 債 及 び 正 味 財 産 合 計	390,574,653	409,337,641	△ 18,762,988

貸借対照表

公益財団法人 逗葉地域医療センター  
収益事業等会計

令和 2年 3月31日現在 (単位: 円)

科 目	当 年 度	前 年 度	増 減
[ 資 産 の 部 ]			
【 流 動 資 産 】			
現 金 預 金	3,998,172	4,311,917	△ 313,745
未 収 金	663,047	446,700	216,347
流 動 資 産 合 計	4,661,219	4,758,617	△ 97,398
【 固 定 資 産 】			
(その他固定資産)			
電 話 加 入 権	76,440	76,440	0
その他固定資産合計	76,440	76,440	0
固 定 資 産 合 計	76,440	76,440	0
資 産 合 計	4,737,659	4,835,057	△ 97,398
[ 負 債 の 部 ]			
【 流 動 負 債 】			
未 払 金	2,271,857	2,026,088	245,769
流 動 負 債 合 計	2,271,857	2,026,088	245,769
負 債 合 計	2,271,857	2,026,088	245,769
[ 正 味 財 産 の 部 ]			
【一般正味財産】	2,465,802	2,808,969	△ 343,167
正 味 財 産 合 計	2,465,802	2,808,969	△ 343,167
負 債 及 び 正 味 財 産 合 計	4,737,659	4,835,057	△ 97,398

貸借対照表

公益財団法人 逗葉地域医療センター  
法人会計

令和 2年 3月31日現在 (単位: 円)

科 目	当 年 度	前 年 度	増 減
[ 資 産 の 部 ]			
【 流 動 資 産 】			
現 金 預 金	10,041,099	8,261,790	1,779,309
未 収 金	57,000	53,000	4,000
流 動 資 産 合 計	10,098,099	8,314,790	1,783,309
【 固 定 資 産 】			
( 基 本 財 産 )			
そ の 他 基 本 財 産	20,625,622	20,624,622	1,000
基 本 財 産 合 計	20,625,622	20,624,622	1,000
( 特 定 資 産 )			
退 職 給 付 引 当 資 産	676,000	566,475	109,525
特 定 資 産 合 計	676,000	566,475	109,525
(その他固定資産)			
電 話 加 入 権	76,440	76,440	0
そ の 他 固 定 資 産 合 計	76,440	76,440	0
固 定 資 産 合 計	21,378,062	21,267,537	110,525
資 産 合 計	31,476,161	29,582,327	1,893,834
[ 負 債 の 部 ]			
【 流 動 負 債 】			
未 払 金	6,029,400	4,070,000	1,959,400
預 り 金	110,715	108,146	2,569
流 動 負 債 合 計	6,140,115	4,178,146	1,961,969
【 固 定 負 債 】			
退 職 給 付 引 当 金	676,000	566,475	109,525
固 定 負 債 合 計	676,000	566,475	109,525
負 債 合 計	6,816,115	4,744,621	2,071,494
[ 正 味 財 産 の 部 ]			
【 一 般 正 味 財 産 】	24,660,046	24,837,706	△ 177,660
(うち基本財産への充当額)	( 20,625,622)	( 20,624,622)	( 1,000)
(うち特定資産への充当額)	( 676,000)	( 566,475)	( 109,525)
正 味 財 産 合 計	24,660,046	24,837,706	△ 177,660
負 債 及 び 正 味 財 産 合 計	31,476,161	29,582,327	1,893,834

貸借対照表内訳表

1 頁

公益財団法人 逗葉地域医療センター

令和 2年 3月31日現在 (単位:円)

科 目	公益事業会計	収益事業等会計	法人会計	内部取引等消去
〔 資 産 の 部 〕				
【 流 動 資 産 】				
現 金 預 金	59,083,347	3,998,172	10,041,099	
未 収 金	39,622,016	663,047	57,000	
貯 蔵 品	596,837	0	0	
流 動 資 産 合 計	99,302,200	4,661,219	10,098,099	
【 固 定 資 産 】				
( 基 本 財 産 )				
そ の 他 基 本 財 産	0	0	20,625,622	
基 本 財 産 合 計	0	0	20,625,622	
( 特 定 資 産 )				
退 職 給 付 引 当 資 産	57,582,084	0	676,000	
減 価 償 却 引 当 資 産	217,664,718	0	0	
特 定 資 産 合 計	275,246,802	0	676,000	
(その他固定資産)				
装 置	4	0	0	
車 両 運 搬 具	9,808,623	0	0	
器 具 備 品	5,028,204	0	0	
電 話 加 入 権	896,900	76,440	76,440	
リサイクル預託金	291,920	0	0	
そ の 他 固 定 資 産 合 計	16,025,651	76,440	76,440	
固 定 資 産 合 計	291,272,453	76,440	21,378,062	
資 産 合 計	390,574,653	4,737,659	31,476,161	
〔 負 債 の 部 〕				
【 流 動 負 債 】				
未 払 金	8,099,031	2,271,857	6,029,400	
預 り 金	7,131,711	0	110,715	
流 動 負 債 合 計	15,230,742	2,271,857	6,140,115	
【 固 定 負 債 】				
退 職 給 付 引 当 金	57,582,084	0	676,000	
固 定 負 債 合 計	57,582,084	0	676,000	
負 債 合 計	72,812,826	2,271,857	6,816,115	
〔 正 味 財 産 の 部 〕				
【 指 定 正 味 財 産 】				
民 間 補 助 金	4,191,264	0	0	
指 定 正 味 財 産 合 計	4,191,264	0	0	
【 一 般 正 味 財 産 】				
313,570,563	2,465,802	24,660,046		
(うち基本財産への充当額)	0	0	20,625,622	
(うち特定資産への充当額)	275,246,802	0	676,000	
正 味 財 産 合 計	317,761,827	2,465,802	24,660,046	
負 債 及 び 正 味 財 産 合 計	390,574,653	4,737,659	31,476,161	

貸借対照表内訳表

2 頁

公益財団法人 逗葉地域医療センター

令和 2年 3月31日現在 (単位:円)

科 目	合 計
〔 資 産 の 部 〕	
【 流 動 資 産 】	
現 金 預 金	73,122,618
未 収 金	40,342,063
貯 蔵 品	596,837
流 動 資 産 合 計	114,061,518
【 固 定 資 産 】	
( 基 本 財 産 )	
そ の 他 基 本 財 産	20,625,622
基 本 財 産 合 計	20,625,622
( 特 定 資 産 )	
退 職 給 付 引 当 資 産	58,258,084
減 価 償 却 引 当 資 産	217,664,718
特 定 資 産 合 計	275,922,802
(その他固定資産)	
装 置	4
車 両 運 搬 具	9,808,623
器 具 備 品	5,028,204
電 話 加 入 権	1,049,780
リサイクル預託金	291,920
そ の 他 固 定 資 産 合 計	16,178,531
固 定 資 産 合 計	312,726,955
資 産 合 計	426,788,473
〔 負 債 の 部 〕	
【 流 動 負 債 】	
未 払 金	16,400,288
預 り 金	7,242,426
流 動 負 債 合 計	23,642,714
【 固 定 負 債 】	
退 職 給 付 引 当 金	58,258,084
固 定 負 債 合 計	58,258,084
負 債 合 計	81,900,798
〔 正 味 財 産 の 部 〕	
【 指 定 正 味 財 産 】	
民 間 補 助 金	4,191,264
指 定 正 味 財 産 合 計	4,191,264
【 一 般 正 味 財 産 】	340,696,411
(うち基本財産への充当額)	20,625,622
(うち特定資産への充当額)	275,922,802
正 味 財 産 合 計	344,887,675
負 債 及 び 正 味 財 産 合 計	426,788,473

そ の 他

平 成 3 0 年 度  
貸 借 対 照 表

公益財団法人逗葉地域医療センター

## 貸借対照表

公益財団法人 逗葉地域医療センター

平成31年 3月31日現在 (単位: 円)

科 目	当 年 度	前 年 度	増 減
〔 資 産 の 部 〕			
【 流 動 資 産 】			
現 金 預 金	88,437,905	79,085,054	9,352,851
未 収 金	36,883,325	42,750,365	△ 5,867,040
貯 蔵 品	653,734	608,078	45,656
流 動 資 産 合 計	125,974,964	122,443,497	3,531,467
【 固 定 資 産 】			
( 基 本 財 産 )			
そ の 他 基 本 財 産	20,624,622	20,623,622	1,000
基 本 財 産 合 計	20,624,622	20,623,622	1,000
( 特 定 資 産 )			
退 職 給 付 引 当 資 産	54,323,579	45,405,855	8,917,724
減 価 償 却 引 当 資 産	221,596,207	230,510,916	△ 8,914,709
特 定 資 産 合 計	275,919,786	275,916,771	3,015
(その他固定資産)			
装 置	4	8	△ 4
車 両 運 搬 具	16,054,874	25,193,329	△ 9,138,455
器 具 備 品	3,846,485	6,415,054	△ 2,568,569
電 話 加 入 権	1,049,780	1,049,780	0
リサイクル預託金	284,510	262,280	22,230
そ の 他 固 定 資 産 合 計	21,235,653	32,920,451	△ 11,684,798
固 定 資 産 合 計	317,780,061	329,460,844	△ 11,680,783
資 産 合 計	443,755,025	451,904,341	△ 8,149,316
〔 負 債 の 部 〕			
【 流 動 負 債 】			
未 払 金	21,724,513	21,294,455	430,058
預 り 金	6,351,671	6,791,687	△ 440,016
流 動 負 債 合 計	28,076,184	28,086,142	△ 9,958
【 固 定 負 債 】			
退 職 給 付 引 当 金	54,323,579	45,405,855	8,917,724
固 定 負 債 合 計	54,323,579	45,405,855	8,917,724
負 債 合 計	82,399,763	73,491,997	8,907,766
〔 正 味 財 産 の 部 〕			
【 指 定 正 味 財 産 】			
民 間 補 助 金	6,985,440	11,642,400	△ 4,656,960
指 定 正 味 財 産 合 計	6,985,440	11,642,400	△ 4,656,960
【 一 般 正 味 財 産 】			
(うち基本財産への充当額)	( 20,624,622)	( 20,623,622)	( 1,000)
(うち特定資産への充当額)	( 275,919,786)	( 275,916,771)	( 3,015)
正 味 財 産 合 計	361,355,262	378,412,344	△ 17,057,082
負 債 及 び 正 味 財 産 合 計	443,755,025	451,904,341	△ 8,149,316



貸借対照表

公益財団法人 逗葉地域医療センター  
公益目的事業会計

平成31年 3月31日現在 (単位:円)

科 目	当 年 度	前 年 度	増 減
〔 資 産 の 部 〕			
【 流 動 資 産 】			
現 金 預 金	75,864,198	70,017,132	5,847,066
未 収 金	36,383,625	42,700,660	△ 6,317,035
貯 蔵 品	653,734	608,078	45,656
流動資産合計	112,901,557	113,325,870	△ 424,313
【 固 定 資 産 】			
( 特 定 資 産 )			
退職給付引当資産	53,757,104	45,033,600	8,723,504
減価償却引当資産	221,596,207	230,510,916	△ 8,914,709
特定資産合計	275,353,311	275,544,516	△ 191,205
(その他固定資産)			
装 置	4	8	△ 4
車 両 運 搬 具	16,054,874	25,193,329	△ 9,138,455
器 具 備 品	3,846,485	6,415,054	△ 2,568,569
電 話 加 入 権	896,900	896,900	0
リサイクル預託金	284,510	262,280	22,230
その他固定資産合計	21,082,773	32,767,571	△ 11,684,798
固定資産合計	296,436,084	308,312,087	△ 11,876,003
資 産 合 計	409,337,641	421,637,957	△ 12,300,316
〔 負 債 の 部 〕			
【 流 動 負 債 】			
未 払 金	15,628,425	19,269,990	△ 3,641,565
預 り 金	6,243,525	6,697,572	△ 454,047
流動負債合計	21,871,950	25,967,562	△ 4,095,612
【 固 定 負 債 】			
退職給付引当金	53,757,104	45,033,600	8,723,504
固定負債合計	53,757,104	45,033,600	8,723,504
負 債 合 計	75,629,054	71,001,162	4,627,892
〔 正 味 財 産 の 部 〕			
【 指 定 正 味 財 産 】			
民 間 補 助 金	6,985,440	11,642,400	△ 4,656,960
指定正味財産合計	6,985,440	11,642,400	△ 4,656,960
【 一 般 正 味 財 産 】	326,723,147	338,994,395	△ 12,271,248
(うち特定資産への充当額)	( 275,353,311)	( 275,544,516)	(△ 191,205)
正 味 財 産 合 計	333,708,587	350,636,795	△ 16,928,208
負債及び正味財産合計	409,337,641	421,637,957	△ 12,300,316

## 貸借対照表

公益財団法人 逗葉地域医療センター  
収益事業等会計

平成31年 3月31日現在 (単位:円)

科 目	当 年 度	前 年 度	増 減
〔 資 産 の 部 〕			
【 流 動 資 産 】			
現 金 預 金	4,311,917	4,660,182	△ 348,265
未 収 金	446,700	0	446,700
流 動 資 産 合 計	4,758,617	4,660,182	98,435
【 固 定 資 産 】			
(その他固定資産)			
電 話 加 入 権	76,440	76,440	0
その他固定資産合計	76,440	76,440	0
固 定 資 産 合 計	76,440	76,440	0
資 産 合 計	4,835,057	4,736,622	98,435
〔 負 債 の 部 〕			
【 流 動 負 債 】			
未 払 金	2,026,088	1,954,465	71,623
流 動 負 債 合 計	2,026,088	1,954,465	71,623
負 債 合 計	2,026,088	1,954,465	71,623
〔 正 味 財 産 の 部 〕			
【 一 般 正 味 財 産 】			
正 味 財 産 合 計	2,808,969	2,782,157	26,812
負 債 及 び 正 味 財 産 合 計	4,835,057	4,736,622	98,435

## 貸借対照表

公益財団法人 逗葉地域医療センター  
法人会計

平成31年 3月31日現在 (単位: 円)

科 目	当 年 度	前 年 度	増 減
〔 資 産 の 部 〕			
【 流 動 資 産 】			
現 金 預 金	8,261,790	4,407,740	3,854,050
未 収 金	53,000	49,705	3,295
流 動 資 産 合 計	8,314,790	4,457,445	3,857,345
【 固 定 資 産 】			
( 基 本 財 産 )			
そ の 他 基 本 財 産	20,624,622	20,623,622	1,000
基 本 財 産 合 計	20,624,622	20,623,622	1,000
( 特 定 資 産 )			
退 職 給 付 引 当 資 産	566,475	372,255	194,220
特 定 資 産 合 計	566,475	372,255	194,220
(その他固定資産)			
電 話 加 入 権	76,440	76,440	0
そ の 他 固 定 資 産 合 計	76,440	76,440	0
固 定 資 産 合 計	21,267,537	21,072,317	195,220
資 産 合 計	29,582,327	25,529,762	4,052,565
〔 負 債 の 部 〕			
【 流 動 負 債 】			
未 払 金	4,070,000	70,000	4,000,000
預 り 金	108,146	94,115	14,031
流 動 負 債 合 計	4,178,146	164,115	4,014,031
【 固 定 負 債 】			
退 職 給 付 引 当 金	566,475	372,255	194,220
固 定 負 債 合 計	566,475	372,255	194,220
負 債 合 計	4,744,621	536,370	4,208,251
〔 正 味 財 産 の 部 〕			
【 一 般 正 味 財 産 】			
正 味 財 産 合 計	24,837,706	24,993,392	△ 155,686
(うち基本財産への充当額)	( 20,624,622)	( 20,623,622)	( 1,000)
(うち特定資産への充当額)	( 566,475)	( 372,255)	( 194,220)
正 味 財 産 合 計	24,837,706	24,993,392	△ 155,686
負 債 及 び 正 味 財 産 合 計	29,582,327	25,529,762	4,052,565

貸借対照表内訳表

1頁

公益財団法人 返葉地域医療センター

平成31年 3月31日現在 (単位:円)

科 目	公益事業会計	収益事業等会計	法人会計	内部取引消去
[ 資 産 の 部 ]				
【 流 動 資 産 】				
現 金 預 金	75,864,198	4,311,917	8,261,790	
未 収 金	36,383,625	446,700	53,000	
貯 蔵 品	653,734	0	0	
流 動 資 産 合 計	112,901,557	4,758,617	8,314,790	
【 固 定 資 産 】				
( 基 本 財 産 )				
そ の 他 基 本 財 産	0	0	20,624,622	
基 本 財 産 合 計	0	0	20,624,622	
( 特 定 資 産 )				
退 職 給 付 引 当 資 産	53,757,104	0	566,475	
減 価 償 却 引 当 資 産	221,596,207	0	0	
特 定 資 産 合 計	275,353,311	0	566,475	
(その他固定資産)				
装 置	4	0	0	
車 両 運 搬 具	16,054,874	0	0	
器 具 備 品	3,846,485	0	0	
電 話 加 入 権	896,900	76,440	76,440	
リサイクル預託金	284,510	0	0	
そ の 他 固 定 資 産 合 計	21,082,773	76,440	76,440	
固 定 資 産 合 計	296,436,084	76,440	21,267,537	
資 産 合 計	409,337,641	4,835,057	29,582,327	
[ 負 債 の 部 ]				
【 流 動 負 債 】				
未 払 金	15,628,425	2,026,088	4,070,000	
預 り 金	6,243,525	0	108,146	
流 動 負 債 合 計	21,871,950	2,026,088	4,178,146	
【 固 定 負 債 】				
退 職 給 付 引 当 金	53,757,104	0	566,475	
固 定 負 債 合 計	53,757,104	0	566,475	
負 債 合 計	75,629,054	2,026,088	4,744,621	
[ 正 味 財 産 の 部 ]				
【 指 定 正 味 財 産 】				
民 間 補 助 金	6,985,440	0	0	
指 定 正 味 財 産 合 計	6,985,440	0	0	
【 一 般 正 味 財 産 】				
326,723,147	2,808,969	24,837,706		
(うち基本財産への充当額)	0	0	20,624,622	
(うち特定資産への充当額)	275,353,311	0	566,475	
正 味 財 産 合 計	333,708,587	2,808,969	24,837,706	
負 債 及 び 正 味 財 産 合 計	409,337,641	4,835,057	29,582,327	

貸借対照表内訳表

2 頁

公益財団法人 逗葉地域医療センター

平成31年 3月31日現在 (単位：円)

科 目	合 計
[ 資 産 の 部 ]	
【 流 動 資 産 】	
現 金 預 金	88,437,905
未 収 金	36,883,325
貯 蔵 品	653,734
流 動 資 産 合 計	125,974,964
【 固 定 資 産 】	
( 基 本 財 産 )	
そ の 他 基 本 財 産	20,624,622
基 本 財 産 合 計	20,624,622
( 特 定 資 産 )	
退 職 給 付 引 当 資 産	54,323,579
減 価 償 却 引 当 資 産	221,596,207
特 定 資 産 合 計	275,919,786
(その他固定資産)	
装 置	4
車 両 運 搬 具	16,054,874
器 具 備 品	3,846,485
電 話 加 入 権	1,049,780
リサイクル預託金	284,510
そ の 他 固 定 資 産 合 計	21,235,653
固 定 資 産 合 計	317,780,061
資 産 合 計	443,755,025
[ 負 債 の 部 ]	
【 流 動 負 債 】	
未 払 金	21,724,513
預 り 金	6,351,671
流 動 負 債 合 計	28,076,184
【 固 定 負 債 】	
退 職 給 付 引 当 金	54,323,579
固 定 負 債 合 計	54,323,579
負 債 合 計	82,399,763
[ 正 味 財 産 の 部 ]	
【 指 定 正 味 財 産 】	
民 間 補 助 金	6,985,440
指 定 正 味 財 産 合 計	6,985,440
【 一 般 正 味 財 産 】	354,369,822
(うち基本財産への充当額)	20,624,622
(うち特定資産への充当額)	275,919,786
正 味 財 産 合 計	361,355,262
負 債 及 び 正 味 財 産 合 計	443,755,025

そ の 他

平 成 2 9 年 度

貸 借 対 照 表

公益財団法人逗葉地域医療センター

## 貸借対照表

公益財団法人 逗葉地域医療センター

平成30年 3月31日現在 (単位:円)

科 目	当 年 度	前 年 度	増 減
〔 資 産 の 部 〕			
【 流 動 資 産 】			
現 金 預 金	79,085,054	68,877,297	10,207,757
未 収 金	42,750,365	64,041,481	△ 21,291,116
貯 蔵 品	608,078	670,208	△ 62,130
流 動 資 産 合 計	122,443,497	133,588,986	△ 11,145,489
【 固 定 資 産 】			
( 基 本 財 産 )			
そ の 他 基 本 財 産	20,623,622	20,622,622	1,000
基 本 財 産 合 計	20,623,622	20,622,622	1,000
( 特 定 資 産 )			
退 職 給 付 引 当 資 産	45,405,855	40,567,896	4,837,959
減 価 償 却 引 当 資 産	230,510,916	236,494,111	△ 5,983,195
特 定 資 産 合 計	275,916,771	277,062,007	△ 1,145,236
(その他固定資産)			
装 置	8	897,385	△ 897,377
車 両 運 搬 具	25,193,329	41,372,415	△ 16,179,086
器 具 備 品	6,415,054	9,207,271	△ 2,792,217
電 話 加 入 権	1,049,780	1,049,780	0
リサイクル預託金	262,280	259,900	2,380
そ の 他 固 定 資 産 合 計	32,920,451	52,786,751	△ 19,866,300
固 定 資 産 合 計	329,460,844	350,471,380	△ 21,010,536
資 産 合 計	451,904,341	484,060,366	△ 32,156,025
〔 負 債 の 部 〕			
【 流 動 負 債 】			
未 払 金	21,294,455	37,516,562	△ 16,222,107
預 り 金	6,791,687	7,230,532	△ 438,845
流 動 負 債 合 計	28,086,142	44,747,094	△ 16,660,952
【 固 定 負 債 】			
退 職 給 付 引 当 金	45,405,855	40,567,896	4,837,959
固 定 負 債 合 計	45,405,855	40,567,896	4,837,959
負 債 合 計	73,491,997	85,314,990	△ 11,822,993
〔 正 味 財 産 の 部 〕			
【 指 定 正 味 財 産 】			
民 間 補 助 金	11,642,400	19,404,000	△ 7,761,600
指 定 正 味 財 産 合 計	11,642,400	19,404,000	△ 7,761,600
【 一 般 正 味 財 産 】			
(うち基本財産への充当額)	( 20,623,622)	( 20,622,622)	( 1,000)
(うち特定資産への充当額)	( 275,916,771)	( 277,062,007)	(△ 1,145,236)
正 味 財 産 合 計	378,412,344	398,745,376	△ 20,333,032
負 債 及 び 正 味 財 産 合 計	451,904,341	484,060,366	△ 32,156,025

貸借対照表

公益財団法人 逗葉地域医療センター  
公益目的事業会計

平成30年 3月31日現在 (単位:円)

科 目	当 年 度	前 年 度	増 減
〔 資 産 の 部 〕			
【 流 動 資 産 】			
現 金 預 金	70,017,132	55,473,586	14,543,546
未 収 金	42,700,660	64,041,481	△ 21,340,821
貯 蔵 品	608,078	670,208	△ 62,130
流 動 資 産 合 計	113,325,870	120,185,275	△ 6,859,405
【 固 定 資 産 】			
( 特 定 資 産 )			
退職給付引当資産	45,033,600	39,794,186	5,239,414
減価償却引当資産	230,510,916	236,494,111	△ 5,983,195
特 定 資 産 合 計	275,544,516	276,288,297	△ 743,781
(その他固定資産)			
装 置	8	897,385	△ 897,377
車 両 運 搬 具	25,193,329	41,372,415	△ 16,179,086
器 具 備 品	6,415,054	9,207,271	△ 2,792,217
電 話 加 入 権	896,900	896,900	0
リサイクル預託金	262,280	259,900	2,380
その他固定資産合計	32,767,571	52,633,871	△ 19,866,300
固 定 資 産 合 計	308,312,087	328,922,168	△ 20,610,081
資 産 合 計	421,637,957	449,107,443	△ 27,469,486
〔 負 債 の 部 〕			
【 流 動 負 債 】			
未 払 金	19,269,990	31,263,094	△ 11,993,104
預 り 金	6,697,572	7,142,786	△ 445,214
流 動 負 債 合 計	25,967,562	38,405,880	△ 12,438,318
【 固 定 負 債 】			
退職給付引当金	45,033,600	39,794,186	5,239,414
固 定 負 債 合 計	45,033,600	39,794,186	5,239,414
負 債 合 計	71,001,162	78,200,066	△ 7,198,904
〔 正 味 財 産 の 部 〕			
【 指 定 正 味 財 産 】			
民 間 補 助 金	11,642,400	19,404,000	△ 7,761,600
指 定 正 味 財 産 合 計	11,642,400	19,404,000	△ 7,761,600
【 一 般 正 味 財 産 】			
(うち特定資産への充当額)	( 275,544,516 )	( 276,288,297 )	(△ 743,781)
正 味 財 産 合 計	350,636,795	370,907,377	△ 20,270,582
負 債 及 び 正 味 財 産 合 計	421,637,957	449,107,443	△ 27,469,486



## 貸借対照表

公益財団法人 逗葉地域医療センター  
収益事業等会計

平成30年 3月31日現在 (単位:円)

科 目	当 年 度	前 年 度	増 減
[ 資 産 の 部 ]			
【 流 動 資 産 】			
現 金 預 金	4,660,182	5,805,125	△ 1,144,943
流 動 資 産 合 計	4,660,182	5,805,125	△ 1,144,943
【 固 定 資 産 】			
(その他固定資産)			
電 話 加 入 権	76,440	76,440	0
そ の 他 固 定 資 産 合 計	76,440	76,440	0
固 定 資 産 合 計	76,440	76,440	0
資 産 合 計	4,736,622	5,881,565	△ 1,144,943
[ 負 債 の 部 ]			
【 流 動 負 債 】			
未 払 金	1,954,465	3,183,468	△ 1,229,003
流 動 負 債 合 計	1,954,465	3,183,468	△ 1,229,003
負 債 合 計	1,954,465	3,183,468	△ 1,229,003
[ 正 味 財 産 の 部 ]			
【 一 般 正 味 財 産 】	2,782,157	2,698,097	84,060
正 味 財 産 合 計	2,782,157	2,698,097	84,060
負 債 及 び 正 味 財 産 合 計	4,736,622	5,881,565	△ 1,144,943

貸借対照表

公益財団法人 逗葉地域医療センター  
法人会計

平成30年 3月31日現在 (単位:円)

科 目	当 年 度	前 年 度	増 減
[ 資 産 の 部 ]			
【 流 動 資 産 】			
現 金 預 金	4,407,740	7,598,586	△ 3,190,846
未 収 金	49,705	0	49,705
流 動 資 産 合 計	4,457,445	7,598,586	△ 3,141,141
【 固 定 資 産 】			
( 基 本 財 産 )			
そ の 他 基 本 財 産	20,623,622	20,622,622	1,000
基 本 財 産 合 計	20,623,622	20,622,622	1,000
( 特 定 資 産 )			
退 職 給 付 引 当 資 産	372,255	773,710	△ 401,455
特 定 資 産 合 計	372,255	773,710	△ 401,455
(その他固定資産)			
電 話 加 入 権	76,440	76,440	0
そ の 他 固 定 資 産 合 計	76,440	76,440	0
固 定 資 産 合 計	21,072,317	21,472,772	△ 400,455
資 産 合 計	25,529,762	29,071,358	△ 3,541,596
[ 負 債 の 部 ]			
【 流 動 負 債 】			
未 払 金	70,000	3,070,000	△ 3,000,000
預 り 金	94,115	87,746	6,369
流 動 負 債 合 計	164,115	3,157,746	△ 2,993,631
【 固 定 負 債 】			
退 職 給 付 引 当 金	372,255	773,710	△ 401,455
固 定 負 債 合 計	372,255	773,710	△ 401,455
負 債 合 計	536,370	3,931,456	△ 3,395,086
[ 正 味 財 産 の 部 ]			
【一般正味財産】	24,993,392	25,139,902	△ 146,510
(うち基本財産への充当額)	( 20,623,622)	( 20,622,622)	( 1,000)
(うち特定資産への充当額)	( 372,255)	( 773,710)	(△ 401,455)
正 味 財 産 合 計	24,993,392	25,139,902	△ 146,510
負 債 及 び 正 味 財 産 合 計	25,529,762	29,071,358	△ 3,541,596

貸借対照表内訳表

1頁

公益財団法人 逗葉地域医療センター

平成30年 3月31日現在 (単位:円)

科 目	公益事業会計	収益事業等会計	法人会計	内部取引消去
[ 資 産 の 部 ]				
【流動資産】				
現金預金	70,017,132	4,660,182	4,407,740	
未収金	42,700,660	0	49,705	
貯蔵品	608,078	0	0	
流動資産合計	113,325,870	4,660,182	4,457,445	
【固定資産】				
(基本財産)				
その他基本財産	0	0	20,623,622	
基本財産合計	0	0	20,623,622	
(特定資産)				
退職給付引当資産	45,033,600	0	372,255	
減価償却引当資産	230,510,916	0	0	
特定資産合計	275,544,516	0	372,255	
(その他固定資産)				
装 置	8	0	0	
車両運搬具	25,193,329	0	0	
器具備品	6,415,054	0	0	
電話加入権	896,900	76,440	76,440	
リサイクル預託金	262,280	0	0	
その他固定資産合計	32,767,571	76,440	76,440	
固定資産合計	308,312,087	76,440	21,072,317	
資 産 合 計	421,637,957	4,736,622	25,529,762	
[ 負 債 の 部 ]				
【流動負債】				
未払金	19,269,990	1,954,465	70,000	
預り金	6,697,572	0	94,115	
流動負債合計	25,967,562	1,954,465	164,115	
【固定負債】				
退職給付引当金	45,033,600	0	372,255	
固定負債合計	45,033,600	0	372,255	
負 債 合 計	71,001,162	1,954,465	536,370	
[ 正 味 財 産 の 部 ]				
【指定正味財産】				
民間補助金	11,642,400	0	0	
指定正味財産合計	11,642,400	0	0	
【一般正味財産】	338,994,395	2,782,157	24,993,392	
(うち基本財産への充当額)	0	0	20,623,622	
(うち特定資産への充当額)	275,544,516	0	372,255	
正 味 財 産 合 計	350,636,795	2,782,157	24,993,392	
負債及び正味財産合計	421,637,957	4,736,622	25,529,762	

貸借対照表内訳表

2 頁

公益財団法人 逗葉地域医療センター

平成30年 3月31日現在 (単位：円)

科 目	合 計
〔 資 産 の 部 〕	
【 流 動 資 産 】	
現 金 預 金	79,085,054
未 収 金	42,750,365
貯 蔵 品	608,078
流 動 資 産 合 計	122,443,497
【 固 定 資 産 】	
( 基 本 財 産 )	
そ の 他 基 本 財 産	20,623,622
基 本 財 産 合 計	20,623,622
( 特 定 資 産 )	
退 職 給 付 引 当 資 産	45,405,855
減 価 償 却 引 当 資 産	230,510,916
特 定 資 産 合 計	275,916,771
(その他固定資産)	
装 置	8
車 両 運 搬 具	25,193,329
器 具 備 品	6,415,054
電 話 加 入 権	1,049,780
リサイクル預託金	262,280
そ の 他 固 定 資 産 合 計	32,920,451
固 定 資 産 合 計	329,460,844
資 産 合 計	451,904,341
〔 負 債 の 部 〕	
【 流 動 負 債 】	
未 払 金	21,294,455
預 り 金	6,791,687
流 動 負 債 合 計	28,086,142
【 固 定 負 債 】	
退 職 給 付 引 当 金	45,405,855
固 定 負 債 合 計	45,405,855
負 債 合 計	73,491,997
〔 正 味 財 産 の 部 〕	
【 指 定 正 味 財 産 】	
民 間 補 助 金	11,642,400
指 定 正 味 財 産 合 計	11,642,400
【 一 般 正 味 財 産 】	
(うち基本財産への充当額)	20,623,622
(うち特定資産への充当額)	275,916,771
正 味 財 産 合 計	378,412,344
負 債 及 び 正 味 財 産 合 計	451,904,341